Стаття 21 Вересня 2026, 18:00

Дружина-лікарка і безробітна мама раптово почали заробляти мільйони. До чого тут шахрайські кол-центри і спецоперація «Карфаген»

Софія Афоніна

Родичі посадовців Офісу Генпрокурора, які є фігурантами антикорупційного розслідування «Карфаген», останніми роками почали відкривати компанії та ФОПи з великою кількістю КВЕДів, і отримували мільйонні доходи.

Дружина заступника керівника Департаменту ОГП Айдина Худієва за понад рік підприємницької діяльності заробила 9,4 мільйона гривень. Дружина начальника Департаменту інформаційних технологій Івана Тимошенка — близько 17 мільйонів за два з половиною роки. Мати колишнього працівника Департаменту інформаційних технологій Данила Сліпчука — понад 4 мільйони за сім місяців.

Це з'ясувало «Слідство.Інфо».

На початку вересня НАБУ і САП **провели** антикорупційну спецоперацію «Карфаген». Слідчі викрили, що посадовець ОГП Сергій Кропива за **«повної підтримки»** колишнього генпрокурора Руслана Кравченка, забезпечував «дах» для шахрайських кол-центрів.

Як розповів нам прокурор САП Микола Карась, отримані доходи від цієї схеми почали легалізовувати з серпня-жовтня 2025 року. Робили це через **ФОПи близьких осіб фігурантів**. Підприємницьку діяльність оформлювали з КВЕДами, які мали створювати вигляд реального бізнесу.

«Якщо на батьків, наприклад, відкрити ФОП з основним видом діяльності в IT-сфері чи штучному інтелекті, то буде багато питань, яким чином батьки в цьому орієнтуються. Тому вони опікувалися тим, щоб були відкриті правильні КВЕДи», — додав Карась.

У розмовах, які прокурор САП зачитував у суді, фігурують, зокрема, Айдин Худієв, Данило Сліпчук та Іван Тимошенко. Усі троє мали зв'язки з Кравченком чи Кропивою ще до початку роботи в Офісі Генпрокурора та появи справи «Карфаген».

«Розслідуйте, будь ласка, інші справи»

Сергій Кропива та Іван Тимошенко до повномасштабної війни працювали у кіберполіції, а після її початку — в Офісі Генпрокурора. У вересні 2022-го Кропива **звільнився** з ОГП, через кілька тижнів звідти **пішов** і Тимошенко.

У липні 2023 року Кропиву **призначили** заступником голови Одеської ОДА. Щонайменше у вересні того ж року Іван Тимошенко вже **був** т.в.о директора Департаменту цифрового розвитку, інформаційної політики та кіберзахисту Одеської ОДА.

Приблизно в той же період, у серпні 2023-го, дружина Івана Тимошенка Тетяна відкрила ФОП з основними видами діяльності від постачання готових страв до торгівлі меблями.

Фото: Тетяна Тимошенко

Згідно з **деклараціями** чоловіка, **за чотири місяці 2023 року жінка заробила 4,7 мільйона гривень**. Далі її доходи зростали: у 2024-му — 5,9 мільйона гривень, у 2025-му — 6,4 мільйона гривень.

Торік у жовтні Тетяна закрила ФОП, а в серпні 2026-го знову відкрила. Тепер займається наданням в оренду нерухомості.

Варто зазначити, що Тетяна Тимошенко закінчила Буковинський державний медичний університет та **працювала** у Рівненському пологовому будинку. Згідно з **деклараціями** чоловіка, у 2020 році вона востаннє отримала там зарплату — 1 873 гривень.

Журналісти «Слідства.Інфо» зателефонували Тетяні Тимошенко, аби дізнатися, яким саме бізнесом вона займається, і як так швидко змогла вийти на мільйонний дохід.

Журналістка: *Як ви заробили 4,6 мільйонів?*

Тетяна Тимошенко: *А ви, будь ласка, розкажіть, скільки ви заробляєте?*

Журналістка: *Ну, 6 мільйонів не заробляю.*

Тетяна Тимошенко: *Ой, а зараз не треба це говорити, бо* ***я не заробляла таких сум величезних, як ви наголошуєте****. А навіть якщо я їх заробляла, ви....*

Журналістка: *Як не заробляли, якщо ці суми є в деклараціях вашого чоловіка.*

Тетяна Тимошенко: *Якщо ще хоч раз ви наберете цей номер, я буду говорити зі своїм адвокатом.*

Крім цього, Тетяна Тимошенко заявила, що «Карфаген» — «не резонансна справа».

«***Це не є якась критична справа, щоб вам спілкуватися зі мною і тим паче публікувати****. Розслідуйте, будь ласка, інші справи, які зараз у нашій країні нагальніші»*, — порадила вона.

За даними прокурора САП, у серпні 2025 року Сергій Кропива повернувся до Офісу Генпрокурора на посаду заступника начальника Департаменту міжнародного співробітництва. Слідство вважає, що після цього він особисто влаштував Тимошенка начальником Департаменту інформаційних технологій.

Фото: Сергій Кропива та Іван Тимошенко / Facebook Сергія Кропиви

Кропива залучав Тимошенка до вирішення побутових питань та організації комфорту для себе й вже колишнього Генпрокурора Кравченка. Як стверджує слідство, чоловік з'ясовував деталі авіаперельотів, бронював готельні номери, збирав кошти з колег і друзів на подарунки. Зокрема, він брав участь у виборі мотоцикла Harley-Davidson для Кропиви.

«Ми хочемо там з бандою зібратись, "скинутись" і щось йому таке... Ми в понеділок домовились з Іваном поїхати подивитись», — зачитував розмову Данила Сліпчука та водія Сергія Кропиви Куцого прокурор САП на суді.

«Дань, а ти взагалі маєш доступ до нашої інформації»

Данило Сліпчук навчався у Київському інституті інтелектуальної власності та права «Одеської юридичної академії».

Фото: екскурсія 1 курсу Київського інституту інтелектуальної власності та права до Дарницького управління поліції ГУНП у Києві / 2018 рік

У студентські роки хлопець працював у комунальному підприємстві «Плесо», де, згідно з декларацією батька Олега Сліпчука — начальника Головного управління Нацполіції Волинської області, у 2020-му заробив 121 295 грн.

Після того, як Сергій Кропива став заступником голови Одеської ОДА, Данило Сліпчук доєднався до його команди. У квітні 2024-го вони разом були на форумі «Синергія Півдня», у серпні — на зустрічі з компанією TransformWISE, а в грудні — на підсумках року з Одеською ОДА.

Фото: форум «Синергія Півдня» в Одесі

Згідно з декларацією Данила Сліпчука, у Департаменті цифрового розвитку, інформаційної політики та туризму Одеської ОДА у 2024-му він **отримав 429 919 гривень зарплати**.

Паралельно чоловік займався підприємництвом та був співвласником і директором компанії «Кволітіл», що надавала інформаційні послуги. У 2024 році він задекларував, що отримав від фірми 11 704 гривні доходу.

Водночас уже на кінець 2024 року Данило Сліпчук **мав $35 000 та майже 615 000 гривень заощаджень**. Крім того, у його декларації вказані криптовалюта Ethereum вартістю близько 710 000 гривень та Starknet — на понад 2 мільйони гривень.

За даними САП, у серпні 2025-го **Сергій Кропива залучив Данила Сліпчука до роботи в Офісі Генпрокурора**. Він став головним спеціалістом відділу адміністрування мереж та технічного захисту інформації департаменту інформаційних технологій.

НАБУ та САП вважають, що Сліпчук в схемі «кришування» кол-центрів виконував конкретну роль. Він **мав доступ до бази «офісів»** та перевіряв їхні адреси і контактні дані на предмет наявності кримінальних проваджень.

*«**Дань, а ти взагалі маєш доступ до нашої інформації**... Подивися, будь ласка: Дніпро, Січеславська набережна, 29А»*, — цитував діалог Кропиви та Сліпчука прокурор САП Микола Карась під час судового засідання.

У коментарі «Слідству.Інфо» прокурор САП Микола Карась розповів, що **наразі Сліпчуку запобіжний захід не обирали**.

«Ми проводимо досудове розслідування, будемо дивитися на підстави для обрання запобіжного заходу. У разі наявності таких ми звернемося з відповідним клопотанням до Вищого антикорупційного суду. Наразі ми його не подавали», — повідомив Карась.

Батько Данила Сліпчука — **Олег Сліпчук — начальник Головного управління Нацполіції Волинської області.** На цю посаду його призначили у травні 2024-го. Раніше чоловік був заступником начальника **Головного управління Національної поліції у Дніпропетровській області**.

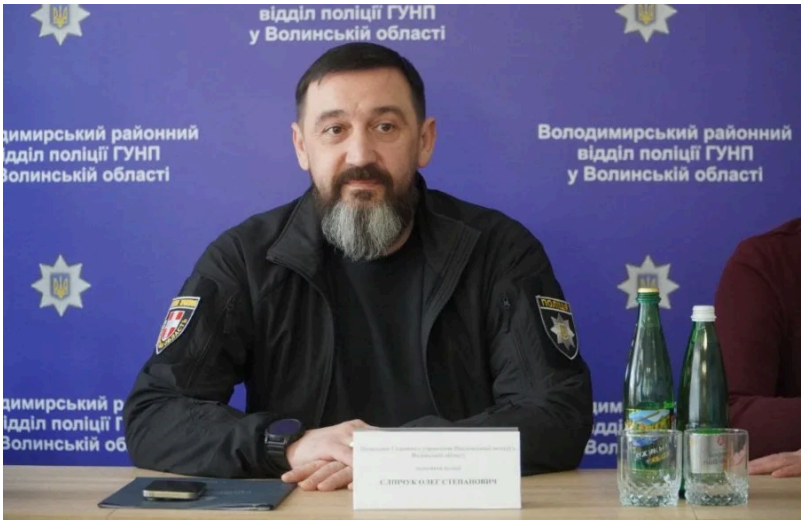

Фото: Олег Сліпчук

Спілкуватися про участь свого сина у «Карфагені» з журналістами «Слідства.Інфо» Олег Сліпчук не захотів:

*«Те, що стосується родини, — я б не хотів проговорювати це з вами. Те, що стосується операції, про яку ви сказали, — є орган, який розслідує, з ним і поспілкуйтесь»***.**

Матір Данила Сліпчука Вікторія була членкинею правління ГО «Батьківська громада школи 111» і в останні роки отримувала тільки соціальні виплати. Та 2025-го відкрила ФОП.

Фото: Вікторія Сліпчук

Згідно з **декларацією** Олега Сліпчука, **за сім місяців підприємницької діяльності жінка заробила понад 4 мільйони гривень**. При цьому, КВЕДи вона вказала також різноманітні — від бухгалтерського обліку та торгівлі до надання інформаційних послуг і фотокопіювання. Наприкінці серпня 2026-го жінка свій ФОП закрила.

Журналісти «Слідства.Інфо» зателефонували Вікторії Сліпчук. Вона повідомила, що їй незручно розмовляти і поклала слухавку. Після цього додзвонитися до неї ще раз не вдалося.

«З Айдином переговоримо, все дозволимо»

Айдин Худієв та Руслан Кравченко могли бути знайомі ще з університетських років. Обидва **навчалися в Юридичній академії України імені Ярослава Мудрого** у Харкові.

У 2019-му **разом здійснювали процесуальне керівництво у справі Олега Бєлавєнцева** — представника президента РФ у Криму, якого заочно засудили до 13 років ув'язнення за злочини, пов'язані з окупацією півострова.

«Військові прокурори з честю підтримували обвинувачення на захист суверенної України: Руслан Кравченко, що вийшов з Криму після окупації, кримський татарин Айдин Худієв та киянин Ігор Німченко», — **писав** колишній генпрокурор Юрій Луценко.

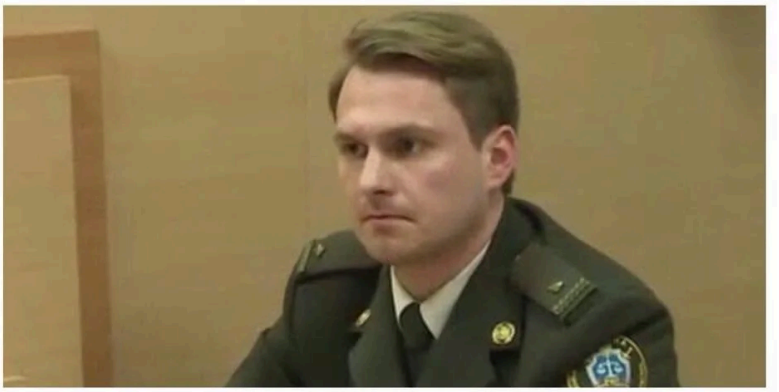

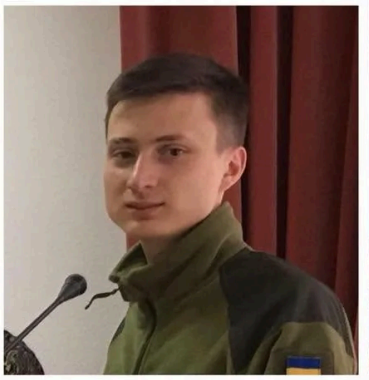

Фото: Руслан Кравченко, Айдин Худієв та Ігор Німченко / прессекретарка колишнього генпрокурора Луценка Лариса Сарган / 2019 рік

Після звільнення з військової прокуратури Центрального регіону Айдин Худієв працював у **НАБУ** та **БЕБ** до жовтня 2024 року.

За **даними** YouControl, у жовтні 2024-го чоловік відкрив **ФОП з широким переліком КВЕДів**: від роботи у сфері права до консультування з питань комерційної діяльності та надання інформаційних послуг. Як **свідчать** декларації Худієва, за вісім місяців підприємницької діяльності він заробив **майже 2,7 мільйона гривень**.

Трохи раніше, у червні 2024 року, ФОП відкрила і дружина Худієва — Юлія. Основним видом її діяльності була робота у сфері права, а також торгівля електротоварами, косметичними товарами, виробництвом одягу і аксесуарів тощо.

У лютому 2025-го Юлія Худієва також **зареєструвала «Агенцію віртуальних активів»**. Написано, що агенція займається діяльністю у сфері права, комп'ютерним програмуванням, консультуванням з питань інформатизації та грошовим посередництвом. За даними YouControl, у березні того ж року **компанія стала резидентом Дія.City**.

У 2025 році Айдин Худієв **отримав** посаду заступника начальника Департаменту організаційно-контрольної діяльності, правового та аналітичного забезпечення — начальника управління забезпечення виконання повноважень Генерального прокурора у кримінальному провадженні.

Фото: Айдин Худієв / Офіс Генерального прокурора

Згідно з деклараціями чоловіка, **за понад рік підприємницької діяльності його дружина заробила 9,4 мільйона гривень**.

Раніше Антикорупційний центр «Межа» **показав** Instagram Юлії Худієвої та звернув увагу на її люксовий спосіб життя. Зараз сторінка жінки вже видалена, але **журналісти «Слідства.Інфо» знайшли фотографії, які на ній були опубліковані**.

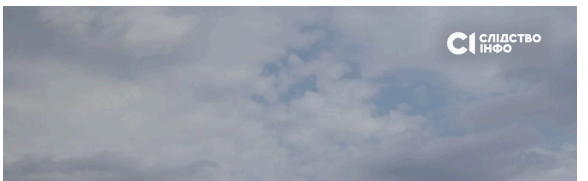

1 / 6

За даними САП, **у схемі «кришування офісів» Худієв погоджував необхідні для злочинної організації обшуки**, які проводили, щоб «навести шороху», залякати власників шахрайських кол-центрів та змусити їх платити за «дах». Водночас він допомагав слідкувати, щоб у **«дружніх» для злочинної організації «офісів»** не проводились слідчі дії.

«Я просто кажу: "А чого ви? Давайте не відкладаємо, тоді їх хлопайте". Ну там в будь-який момент. Тільки от що треба там... З Айдином переговоримо, все дозволимо», — такі слова Сергія Кропиви зачитав прокурор САП Микола Карась під час судового засідання.

Журналісти «Слідства.Інфо» намагалися зв'язатися з Юлією та Айдином Худієвими. Слухаву взяв тільки Айдин Худієв. Він повідомив, що на нараді і перетелефонує пізніше, та після цього на дзвінки не відповідав.

«Кар'єрний успіх, зростання активів, оформлення на родичів — це патерни, які є індикаторами легалізації грошей»

За словами прокурора САП Миколи Карася, з яким поспілкувалася журналістка «Слідства.Інфо», **правоохоронці встановлюють, чи використовувалися ФОПи для легалізації грошей у період, коли Сергій Кропива працював в Одеській ОДА**.

«Ми наразі будемо встановлювати певні маршрути: яким чином і коли ФОПи відкривалися, чи це була реальна господарська діяльність, чи вона була подібна до тієї, яку ми встановили в кінці 2025–2026 року», — сказав Карась.

За його словами, слідство перевіряє банківські операції, майно, оформлене на родичів та інших довірених людей, внесення готівки на рахунки та операції, які могли бути фіктивними.

«По суті, нарощування неконтрольованого доходу — за півроку 7 мільйонів, умовно, 8 — без економічного змісту. Консультаційні послуги, особи там нібито дистанційно ведуть якийсь бізнес, але по факту без конкретного персоналу. Ведення бізнесу, який фактично ніяким чином не корелює з освітою цієї особи», — пояснив Карась журналістці «Слідства.Інфо» **індикатори ФОПів, через які можуть легалізовувати гроші**.

Прокурор САП зауважив, що доходи родичів починають сильно зростати саме в той час, коли в підозрюваних з'являються гроші від злочинних схем.

За його словами, з липня 2023 року фігуранти могли легалізовувати хабарі та «відкати», отримані під час роботи в Одеській ОДА.

Крім цього, Карась розповів, що Іван Тимошенко та Айдин Худієв наразі не мають статусу підозрюваних у цьому провадженні, хоча їхні імена фігурують у розмовах, які стосуються діяльності кол-центрів.

У пресслужбі Офісу Генпрокурора «Слідству.Інфо» повідомили, що 5 вересня стосовно фігурантів «Карфагену» розпочали службове розслідування. Зокрема, перевіряють дії Сергія Кропиви, який зараз знаходиться в СІЗО, та Івана Тимошенка. Результатів розслідування ще нема. Однак, 11 вересня Тимошенка звільнили з органів прокуратури за власним бажанням.

Стосовно Худієва службове розслідування розпочали ще на початку серпня через те, що Кваліфікаційно-дисциплінарна комісія прокурорів відкрила стосовно нього дисциплінарне провадження. Результатів цього службового розслідування також ще немає.

Читайте також

«Муза» з плівок НАБУ хотіла стати заступницею міністра освіти, — САП

Теги:

боротьба з корупцією | корупція | Офіс Генпрокурора

Поширити публікацію:

РЕКОМЕНДОВАНІ МАТЕРІАЛИ

Усі рекомендовані

Новина

«Муза» з нових плівок НАБУ у 22 роки була заступницею декана в Одеській юракадемії

6 Вересня 2026, 14:34

Новина

Гроші на заставу Галущенку передав Тимур Міндіч — прокурор САП

25 Серпня 2026, 17:54

Новина

«Все, що збираємо, — скидаємо на Сенс Банк»: прокурор розповів, як легалізовували гроші для застави Галущенка

25 Серпня 2026, 16:29

Новина

«Я йому довіряла»: Мудра заявила, що Микитась таємно записував їхні розмови

25 Серпня 2026, 09:54

Новина

Адвокат Мудрої: «Корупцію потрібно контролювати» — це про контроль через антикорупційні органи

25 Серпня 2026, 09:25

Новина

«Чого ти кисла така, я тобі залишив майже 4 мільйони доларів»: прокурор зачитав розмови Микитася та Мудрої

24 Серпня 2026, 16:48

МАЙ СМІЛИВІСТЬ ЗНАТИ

Підтримати

Передрук та використання матеріалів, опублікованих на Slidstvo.Info, можливий тільки за умови прямого гіперпосилання у першому чи другому абзаці. Майте на увазі, що контент, який публікує «Слідство.Інфо», переважно не призначений для дітей.

© 2026 Slidstvo.Info

Політика конфіденційності

Електронна пошта

slidstvo.info@gmail.com

Номер телефону

+ 38 (050) 975-56-21

Поштова адреса

Україна, 04071, місто Київ, вул. Щекавицька, будинок 30/39, квартира 248

Ідентифікатор онлайн-медіа в Реєстрі

№ R-40-03691

Угору