Соціальний ліфт президентської канцелярії. Ложкін та його друзі у владі

Читать на русском
Додати як бажане джерело в Google

Соціальний ліфт президентської канцелярії. Ложкін та його друзі у владі

Глава Адміністрації президента Борис Ложкін швидко заходить в кімнату для відпочинку в будівлі на вулиці Банковій і вітається з журналістом "Української правди". У руках він тримає роздруківки, на які спиратиметься під час розмови.

Зручно вмостившись на дивані і замовивши в однієї з секретарок чай і шоколад, Ложкін пригадує інтерв'ю бізнесмена Костянтина Григоришина, що той дав УП наприкінці вересня. А саме частину, де той говорить про недолугу кадрову політику керівництва АП разом із "рестораторами, лузерами або шахраями".

– Я розумію, що пан Григоришин, у якого в бекграунді партнерство з паном Павлом Лазаренком, а потім робота з об'єктами, що приватизуються в Україні і Росії, просто, мабуть, не знає, що світові хантингові агенції працюють не тільки на приватний сектор, а і на уряд США, Єврокомісію. Шукають для них людей, – спокійно говорить керівник АП.

Ложкін погодився зустрітися з УП в рамках підготовки матеріалу про кадрову політику уряду, на яку він має істотний вплив. Цей текст "Українська правда" готувала ще задовго до бесіди із Григоришиним та кілька тижнів ретельно збирала матеріал, переговоривши щонайменше з десятком людей, особисто знайомих з Ложкіним.

Глава АП офіційно готовий коментувати тільки кадри. Він уникає розмови під диктофон про розслідування австрійської прокуратури. Два тижні тому нардеп Сергій Лещенко опублікував у своєму блозі інформацію про те, що Ложкін є фігурантом розслідування щодо можливого відмивання грошей під час продажу свого медіабізнесу. Ложкін так і не прокоментував цю інформацію офіційно, але обіцяє дати ґрунтовне інтерв'ю протягом жовтня.

У цьому матеріалі ми розповімо про те, як колишні менеджери UMH стають впливовими чиновниками, навіщо Ложкіну 18 радників та хто із найближчого оточення Порошенка цілить на його місце.

В активному пошуку

– Борис Євгенович, як ми знаємо, не дуже освічена людина, судячи з його підробних дипломів. Так він тепер хоче шукати міністрів, які визначатимуть розвиток країни на десятиріччя вперед – міністр фінансів, міністр економіки, а знаходить "смотрящих" з ресторанного бізнесу. Це кадрова політика, називається? – не добирав слів бізнесмен Григоришин у своєму інтерв'ю.

Говорячи про "смотрящих" з ресторанного бізнесу, очевидно, Григоришин мав на увазі непублічного київського ресторатора і одного з позаштатних радників Ложкіна Михайла Бейліна, який є бізнес-партнером родини керівника АП в компанії "Віноманія". Компанією володіють Бейлін та Лариса Ложкіна, мати голови президентської адміністрації.

Важливі новини

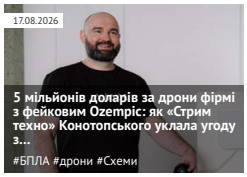
17.08.2026
5 мільйонів доларів за дрони фірмі з фейковим Ozempic: як «Стрим техно» Конотопського уклала угоду з...
#БПЛА #дрони #Схеми

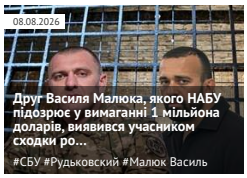
08.08.2026
Друг Василя Малюка, якого НАБУ підозрює у вимаганні 1 мільйона доларів, виявився учасником сходки ро...
#СБУ #Рудьковский #Малюк Василь

ЦЕНЗУРА
ЯК ОБІЙТИ БЛОКУВАННЯ І ЧИТАТИ НАШ САЙТ

Останні новини

По даті | По переглядам | По коментарям

21:17 Лієв Шрайбер відвідав зруйнований ракетним ударом район Києва та закликав посилити ППО
21:14 У МЗС РФ вимагають від Грузії «вжити заходів» через конфлікти з росіянами
21:02 Данія відмовила Німеччині у допомозі в розслідуванні підриву «Північних потоків»
20:58 На Київщині чоловік влаштував стрілянину в супермаркеті: йому загрожує до семи років ув'язнення
20:52 США запровадили санкції проти 10 осіб за фінансування «Хезболли»
Підписуйтесь на наш канал в Telegram. Оперативно про головне
20:46 Президентка Словенії заперечила зв'язки з російською розвідкою
20:43 **«Просто тварі»: Зеленський відреагував на російський удар по Кривому Рогу**
20:41 **Росіяни вдарили по Миколаївщині: загинули четверо людей, серед них троє дітей**
20:37 **Уряд припинив повноваження голови наглядової ради «Сенс Банку» Гладишенка**
20:32 Суд щодо запобіжного заходу для Мудрої продовжиться 24 серпня
20:27 Заплановані доходи держбюджету на 2026 рік не виконуються, ситуація погіршуватиметься, – Южаніна

До числа ресторанів Бейліна належать столичні італійські Piccolino, Bigoli, Vino e Cucina, траторія Zucca, Vero Vero та інші.

Проте відомий Бейлін не тільки завдяки своїм ресторанам, популярними серед українських чиновників та політиків.

Ложкін розповідає, що Бейлін відповідав за два великі напрямки роботи його холдингу UMH, коли Ложкін був його власником до 2013 року, продавши його младоолігарху "Сім'ї" Сергію Курченку. Перший – інтернет-напрямок, другий – роздрібний.

– Він взагалі займався і піаром, і рекламою. Я вважаю його активним бізнесменом, а ще він закінчив Суворівське училище. Тобто він патріотично налаштований, – пояснює свій вибір Ложкін. – Ще за часів UMH він часто рекомендував дуже сильних людей. Наприклад, Дмитра Лисицького, який тоді очолював наш інтернет-напрямок та був одним з наших найбільш здібних менеджерів. Я вдячний Міші за те, що він його колись рекомендував.

Глава АП не забув про Бейліна, коли пішов працювати на державну службу та рекомендував його в список "Блоку Петра Порошенка" напередодні дострокових парламентських виборів минулого року.

– Мене запитали, чи є люди, яких я міг би рекомендувати в передвиборчий список, я і запропонував. Я рекомендував їх, знаючи, що це люди з нормальною громадянською позицією. Якби вони були в парламенті, то мені не було б за них соромно, – виправдовується Ложкін.

Щоправда, через невисокі результати БПП Бейлін до парламенту не потрапив – отримав непрохідне 83 місце.

Врешті решт робота для Бейліна знайшлася за межами парламенту. На посаді позаштатного радника керівника АП він взявся допомагати Ложкіну у формуванні складу Кабміну на початку листопада минулого року.

Ложкін каже, що не брав Бейліна на будь-яку з офіційних посад, щоб не було розмов, що в АП приводять людей з UMH.

– Перший місяць він не був активним, інколи спілкувався з людьми, – зізнається Ложкін і продовжує, – А коли мова пішла про нові підходи до формування Кабміну і підбору людей на лідерські позиції в держкомпаніях, виникла ідея залучити хантерів.

Цією ідеєю Ложкін пишається і кілька разів повертається до неї під час зустрічі з УП. Він детально розповідає, що шукали посадовців відомі компанії, у яких був досвід підбору людей на серйозні позиції в сфері держуправління і брали саме міжнародні кампанії.

– Кількість людей була дуже великою – кілька сотень. Природно, я попросив своїх радників і заступників спілкуватися з ними. Уявіть собі, що там було 300-400 інтерв'ю, які б я точно сам не зробив. Тож радники брали участь в інтерв'ю разом із хантерами. Не більш того. Це не говорить про те, що Міша приводив людей. Він просто з ними спілкувався, – наполягає Ложкін.

Проте вже навесні 2015 року з'явилися перші чутки, що Бейлін від АП курує роботу двох міністерств – інфраструктури і аграрної політики. Виконує так би мовити функції неформального керівника, а самі міністри – весільні генерали, які жодним чином не впливають на важливі рішення.

Зокрема декілька співрозмовників УП стверджували, що кадрові призначення у цих міністерствах відбуваються виключно через Бейліна. Також за інформацією УП, кандидатуру Бейліна розглядали на посади керівника Укрзалізниці, а також заступника міністра економіки, хоча Ложкін це спростовує.

Чутки про вплив Бейліна підтверджуються фактами – зокрема зізнаннями виконуючого обов'язки директора "Укрзалізничпостач" Євгена Хорощака. Той підтвердив, що його призначення на пост на початку лютого – справа рук Бейліна.

– Так, я знаю його. Михайло Бейлін сам мене знайшов і, підкреслюю, порекомендував мене на роботу, – зізнався журналістам Хорощак, про якого відомо тільки зі слів міністра інфраструктури Андрія Півоварського, що він отримав спеціальний сертифікат в Лондоні відносно процедур закупівель.

Ложкін говорить, що особисто з Хорощаком незнайомий.

– Це людина, яка займалася закупівлями в ОБСЄ і наскільки я чув, його завдання сповідувати ті ж принципи в закупівлях, що були в великих міжнародних організаціях, – говорить Ложкін.

Тут варто зазначити, що "Укрзалізничпостач" – одна із ключових компаній з мільярдним обігом в системі постачання "Укрзалізниці". Через неї відбуваються більшість тендерів на постачання паливно-мастильних матеріалів і комплектуючих для залізниці.

Після зміни керівника компанії у її постійного постачальника – фірми "Вог Аеро Джет", що входить до групи "Континіум" покійного Ігоря Єремеєва, з'явились потужні конкуренти. 23 червня "Укрзалізничпостач" несподівано уклала низку угод на 1,5 млрд гривень з фірмою "ОККО – Бізнес Контракт" Віталія Антонова, яка зазвичай залишалася поза тендерами. А "Вог Аеро Джет" вперше не допустили до торгів. Щоправда, вже в серпні "Вог" взяла реванш та знову отримала доступ до державних тендерів.

Схожа історія сталася із призначенням нового керівника "Укрзалізниці" Олександра Завгороднього. За інформацією УП, він також зустрічався з Бейліним під час співбесід. Цьому призначенню передували обіцянки міністра Пивоварського провести публічний та прозорий конкурс на посаду нового керівника, проте він так і не відбувся.

Ротація керівництва у держкомпаніях супроводжувалася взаємним троллінгом.

Анонімні опоненти розмістили на будинку поблизу будівлі Мінтрансу плакат з натяком на прізвище Бейліна і міністра інфраструктури Андрія Пивоварського: "Пиво+Бейлис. А Папа знает"? ПАПа – саме так між собою називають президента чиновники та політики.

Відповідь не забарилася. "Абсент+Совиньон Блан. Папа знает все". Борди такого змісту з'явилися через декілька днів. Швидше за все автори мали на увазі прем'єр-міністра Арсенія Яценюка і колишнього керівника УЗ Максима Бланка, яким приписували контроль над тендерами підприємства до ротації керівника в інтересах бізнесмена Леоніда Юрушева.

Ложкін впевнений, що історія зі "смотрящим" Бейліним з'явилася завдяки підготовленій чорній кампанії, що почалася в липні.

– Ми аналізуємо, хто був замовником цієї кампанії, легко можна побачити кількість оплачених банерів в Інтернеті. Пояснення тут дуже просте – Міша і Пивоварський наступили на низку інтересів, – стверджує Ложкін, але не називає прізвища опонентів. – Ви порівняйте результати тендерів за останні три-п'ять місяців і півроку з тим, як тендери проводилися до цього. І звідки там МінАПК? Міша ніколи не був причетний до МінАПК.

Окрім Бейліна, на кадрові призначення в країні від Ложкіна впливає Ігор Мазепа, гендиректор інвестиційної компанії Concorde Capital, який був міноритарним акціонером UMH і супроводжував продаж компанії.

Concorde Capital володіє 40% акцій клініки "Добробут", ще 60% належать другу, раднику Ложкіна, і бізнес-партнеру його родини Олегу Калашнікову. Проте декілька співрозмовників УП стверджують, що фактично клініку контролює глава АП.

Навколо Мазепи на початку серпня вибухнув скандал, пов'язаний з використанням інвесткомпаніями інсайдерської інформації. З цього приводу щодо компанії Concorde Bermuda LTD, що афільована з Concorde Capital, в США порушено кілька цивільних справ. Але в нещодавньому інтерв'ю "Главкому" Мазепа запевнив, що конкретно проти нього жодних справ не ведеться.

20:21 **У Запоріжжі російський дрон атакував маршрутку**

20:15 Ексзаступниця голови ОП Ірина Мудра, яку підозрюють у легалізації 150 мільйонів гривень, засвітила гардероб на понад 80 тисяч доларів

20:13 План підготовки України до зими виконаний лише на 47%, — прем'єр Корецький

20:09 Посли ЄС зустрілися з керівниками НАБУ і САП та висловили підтримку

20:06 «Шахтар» прийматиме матчі Ліги чемпіонів на легендарному «Стемфорд Бридж» у Лондоні

20:04 Центр Києва перекриватимуть 22–25 серпня через візити іноземних делегацій

20:01 **Кількість загиблих у Кривому Розі зросла до 14 після атаки на ТЦ**

19:59 У Кремлі обурилися через санкції України проти творців «Маші та Ведмедя»

19:54 Росіяни намагаються проникнути до Куп'янська малими піхотними групами з півночі, — Трегубов

19:50 У Лондоні злочинці рили тунель до ювелірного магазину через масажний салон заради здобичі на 700 тисяч фунтів

19:44 «Ніхто не вічний»: тіктокерка зняла відео біля атакованого ТЦ у Кривому Розі під російський реп

Теги новин

COVID-19 агрессия России Атака Війна Война ВСУ Вторжение Дональд Трамп Донбасс ДТП Зеленский ЗСУ Киев Київ коронавирус Коррупция Напад Росії на Україну Нападение России на Украину оккупанты окупанти Порошенко Путин Росія Россия СБУ США Украина Україна ЧП Эпидемия коронавируса

Наші опитування

Чи вірите ви, що Дональд Трамп зможе зупинити війну між Росією та Україною?

- Так, повністю зможе
- Частково зможе, але не відразу
- Ні, не зможе
- Це залежить від дій інших сторін
- Важко відповісти

Голосувати

Показати результати опитування
Показати всі опитування на сайті

З осені 2014 інвестбанкир входить до наглядової ради державного "Укрексімбанку", який в жовні 2013 року надав кредит в $160 млн для придбання UMH. Отримавши від банка гроші, Курченко зміг закрити угоду з Ложкіним і стати повноцінним власником медіаімперії нинішнього очільника АП.

– Ігор завжди входив в різні наглядові ради різних структур, – говорить Ложкін і продовжує, – Чесно кажучи, я не знаю його ролі в "Укрексімбанку". Підозрюю, що її взагалі немає.

Інвестбанкір, близький до Ложкіна, рекомендував на посади щонайменше двох людей.

Один з них - Роман Іванюк, який в лютому був призначений на посаду виконуючого обов'язки керівника "Укрспирту" – колись потужного підприємства, що зрештою стало "ямою" з мінімальними надходженнями до бюджету. Іванюк – виходець з Concorde Capital, під час дострокових виборів балотувався від БПП в одному з округів у Луцьку, проте посів лише третє місце.

В статусі виконуючого обов'язки керівника "Укрспирту" Іванюк перебуває вже другий конкурс на посаду керівника. Перший на початку року скасував Яценюк. Іванюк був одним із п'яти кандидатів на посаду керівника "Укрспирту" під час другого конкурсу, але він зняв свою кандидатуру з конкурсу. Мовляв, виконав свою функцію антикризового менеджера.

За словами співрозмовника в оточенні Ложкіна перший конкурс зірвав саме Бейлін: "Він залетів до кабінету Ложкіна і почав обурюватись, що до фіналу вийшли два кандидати з судимостями, і треба щось робити". В решті решт, на посаді керівника з приставкою в.о. опинився Роман Іванюк.

– Ми знаємо, що Іванюк – креатура Ложкіна. Це нормально, що коли менеджер на кшталт Ложкіна приходить на посаду, він розставляє своїх людей, але головне, щоб вони хоч щось робили, – говорить УП один із депутатів від НФ, близьких до Арсенія Яценюка.

Ложкін спокійно визнає: Іванюка дійсно привів Мазепа.

– Сказав, що у нього є ряд ідей, як зробити цю кампанію не корупційною, якою вона була раніше, а нормальною, цивілізованою і прибутковою. Він зняв свою кандидатуру, оскільки у нього є пропозиції в приватному секторі, але основну функцію він виконав. Ідея була в підготовці "Укрспирту" до приватизації, після чого Фонд держмайна буде його продавати, – пояснює Ложкін.

Два співрозмовника УП ще влітку цього року розповідали, що взимку та навесні глава АП мав зустріч із молодшим партнером одіозного Юрія Іванющенка Іваном Аврамовим. На них глава АП дізнавався від Аврамова деталі управління компанією, зокрема корупційними схемами, що існували на підприємстві за часів Януковича. Ложкін спростовує факт зустрічей та починає сміятися, коли УП запитує про деталі.

Мазепа делегував у владу не тільки Іванюка.

Другий його посланець – колишній член Національної комісії із регулювання енергетики та комунальних послуг Андрій Герус. На початку липня він звільнився з НКРЕКП за власним бажанням разом із Юлією Ковалів, яка зараз обіймає посаду першого заступника міністра економіки Айвараса Абрамавічуса. Геруса і Ковалів можна віднести до квоти Ложкіна в НКРЕКП. До свого призначення в комісію Ковалів була головою наглядової ради UMH, коли холдинг придбав Курченко.

Герус визнає, що спілкувався з Ложкіним, коли необхідно було приймати сумнівні рішення в НКРЕ.

"Призначав нас президент, як до нього звернутися в обхід АП, я не знав. Тому звертався до голови АП Ложкіна. Знаю, що деякі такі питання він обговорював з президентом", – прокоментував УП Герус своє призначення.

До цього Ложкін додає, що окрім рекомендації Мазепи роль в призначенні Геруса зіграла його громадянська позиція, а саме – участь в лондонському Майдані і пікетуванні "різних квартир відомих людей". Ложкін має на увазі зокрема помешкання Ахметова.

Звільнення ж обох членів НКРЕКП відбулося через конфлікт, пов'язаний із затвердженням інвестиційної програми держпідприємства "Укренерго". Переможцем тендеру на закупівлю трансформаторів начебто за завищеними цінами мав стати "Запоріжтрансформатор", що належить Григоришину.

Регіональна еліта

Окрім призначень на підприємствах, Ложкін також брав участь у працевлаштуванні своїх менеджерів та людей з оточення в регіонах.

Поки що їх два – голова Дніпропетровської ОДА Валентин Резніченко, який перед тим працював очільником Запорізької, а також голова Харківської – Ігор Райнін.

Резніченко – близька до Ложкіна людина, його далекий родич, з 1996 року він працював в UMH, перебував на посаді віце-президента, займався розвитком радіочастот.

У лютому цього року його призначили главою Запорізької ОДА, яка після звільнення Валерія Баранова залишалася без очільника майже чотири місяці.

Але у березні Резніченка зробили головою Дніпропетровської ОДА. Вирішували останньої миті під час засідання ситуативної кімнати в Адміністрації президента. Перед тим розглядали різні кандидатури.

За даними УП, тоді на співбесіду до президента приїздив нардеп Андрій Кожем'якін, один із близьких соратників Юлії Тимошенко, але він відмовився від посади. Також розглядали кандидатуру одного із заступників голови АП Андрія Таранова, але останньої миті він також відмовився. Тому і виникла ідея призначити Резніченка, який погодився на посаду ввечері, а вилетів в Дніпропетровськ зранку наступного дня.

Що ж стосується Райніна, то після звільнення з посади заступника керівника президентської адміністрації Олега Рафальського, з яким у Ложкіна добрі стосунки, глава АП довгий час шукав заступника з документообігу. Райніна привів радник Ложкіна Олексій Логвіненко, і той на чотири місяці став заступником керівника АП.

– Я дійсно рекомендував призначити Райніна на посаду очільника Харківської ОДА, – підтвердив Логвіненко в розмові з УП.

Очільником Харківської ОДА Райніна призначили незадовго до теракту в Харкові 22 лютого.

Один з харківських бізнесменів не так давно жалівся УП на те, що відкати за нового очільника області нікуди не поділися. Райнін спростовував цю інформацію в інтерв'ю УП.

– Я не знаю такого, нехай скаже, кому він відкатує, - різко сказав тоді Райнін.

Близькою до Ложкіна людиною можна вважати і заступника голови АП Олексія Філатова. В якості юриста він займався супроводженням угоди про продаж UMH Курченку. Зараз він відповідає за судову реформу а також, за інформацією УП, займається справою щодо відмивання грошей під час покупки медіахолдингу.

Біля вух

Бейлін, Мазепа, Логвіненко входять до списку з **18 радників** Ложкіна, який є у розпорядженні "Української правди". Навіщо так багато?

– Борис не завжди вміє відмовляти, – жартує один із них. В списку колишні менеджери і партнери по UMH, друзі, а також земляки Ложкіна з Харкова. УП проаналізувала найцікавіших з них.

Серед радників – **Олег Калашніков**, бізнес-партнер родини Ложкіна в мережі салонів окулярів "Люксоптика" і компанії "Медтехніка", який, за інформацією УП, також мав відношення до призначень в регіонах.

– Олег мій друг, але він не має відношення до призначень. Він скоріш більше насолоджується життям. Він бізнесмен, і це для мене віддушина, людина з минулого життя, – з ностальгією говорить Ложкін, додаючи, що коли є можливість, в рідкі години неділі зустрічається з Калашніковим і питає, чим живе малий і середній бізнес в країні.

Ще один радник з бізнесу – президент ФК "Динамо Київ" **Ігор Суркіс**. Брати Суркіси – колишні партнери Ложкіна у власності газети "Команда".

– Григорій дуже впливовий чиновник в європейському футболі. Там багато питань вирішується в неформальній обстановці, а Ігор виступає контактером, – говорить один із чиновників АП.

За інформацією УП, Суркіс виступає радником Ложкіна із енергетичних питань.

У списку радників також одеський бізнесмен і чиновник **Олександр Малін**, який встиг попрацювати головою "Укравтодору" і заступником міністра інфраструктури в 2014 році, ще до призначення Пивоварського.

У жовтні 2014-го Малін звільнився за власним бажанням, щоб не потрапити під люстрацію – за часів Януковича він працював заступником глави Одеської ОДА. Цього літа джерело УП в "Укрзалізниці" називало його одним з трьох кандидатів на посаду очільника компанії. Алевибір зупинили на Завгородньому.

У радниках Ложкіна і колишня директорка з маркетингу UMH **Олена Мартинова**, і помічниця**Тетяна Телятникова**, і колишній віце-президент медіа-холдингу **Григорій Шверк**, який нині є депутатом від БПП.

– Я брав участь в розробці структури АП. Розробка структури це те, чим я займався в UMH, – розповів УП Шверк про свої обов'язки в якості радника керівника АП.

Пішовши до парламенту, Шверк залишив крісло члена Нацради з питань телерадіомовлення. Замість нього президент призначив членом іншого екс-менеджера UMH Уляну Фещук.

Піарники і політтехнологи – окрема когорта радників Ложкіна, якого консультує **Наталя Попович**, колишній керівник агенції PRP, а також **Геннадій Курочка**, який працював в консалтинговій компанії CFC Consulting.

Попович і Курочка – співзасновники "Українського кризового медіа-центру", на базі якого проводяться прес-конференції чиновників та політиків ще з часів Євромайдану.

Також у списку радників два політтехнологи – **Ігор Чабан**, який раніше працював на телеканалі "Інтер", і **Денис Денисенко**, який займався медіа в Харкові, а пізніше став політичним консультантом. Чабан був одним із акціонерів газети "Аргументи та факти", що видавалася UMH, консультував колишнього нардепа від ПР Едуарда Прутника.

Земляк Ложкіна – бізнесмен **Олександр Давтян**, який керує міською організацією БПП в Харкові і зараз балотується в мери, розповідає, що здебільшого спілкується з Ложкіним щодо ситуації в Харкові. В грудні 2014-го його син Дмитро очолив департамент євроінтеграції та інвестполітики "Укрзалізниці", але пропрацював лише кілька місяців. Давтян наполягає, що Ложкін жодного відношення до призначення не мав.

Ще один радник, харківський бізнесмен – **Євген Черняк** – був співвласником банку "Золоті ворота", поки НБУ не відправив його на ліквідацію. Окрім Мазепи в радниках ще один інвестбанкір **Дмитро Тарабакін.**

Є в списку й інші відомі особистості – перший заступник голови фракції БПП і бізнес партнер президента **Ігор Кононенко**. Питання, чим саме він допомагає Ложкіну, здивувало Кононенка, який вже і забув про те, що має посвідчення радника.

– Треба буде його здати, – замислено відповів він.

Кононенко розповідає, що став радником ще до депутатства – тоді він був депутатом в Київраді.

– Я допомагав вирішити питання Майдану. Тоді усі цим займалися. Там же була ця божевільна сотня, котра вимагала то 100 тис гривень, то 200 за те, що вони підуть з Майдану, – згадує Кононенко.

Борис Ложкін та Віктор Медведчук

Свої в Кабміні

В якийсь момент розмови з УП Ложкін цікавиться:

– А чому ви запитуєте лише про Бейліна, а не питаєте про Давіда Сакварелідзе, Еку Згуладзе?

Видно, що йому кортить якомога скоріше про них розповісти. Тут він більш охочій до спілкування, ніж в розмовах про Бейліна або Мазепу.

– Сакварелідзе як дуже розумну людину в реформуванні прокуратури мені порекомендував Зураб Адеішвілі *(колишній голова АП Грузії, колишній міністр юстиції – УП*). Я тоді доручив це Юрію Косюку, він ще працював в АП, а він привів Зураба. Той порекомендував Сакварелідзе і Гізо Углаву (*зараз перший заступник голови НАБ – УП*), – розповідає Ложкін, додаючи, що після того, як Сакварелідзе не обрали в НАБ, президент запропонував йому стати заступником генпрокурора.

Що ж стосується Екі Згуладзе, то її призначення – особиста ідея Порошенка. Але Ложкін кілька разів зустрічався з нею і вмовляв приїхати в Україну. Навіть Михеїла Саакашвілі просив допомоги в цьому питанні.

В Кабміні також є три людини, яких рекомендував Ложкін.

– У прем'єра було право вето на будь-яке прізвище, але він ним не скористався. В цілому наша команда разом із рекрутинговими компаніями пропустила близько 200 людей, з яких я спілкувався з кількома десятками, - розповідав Ложкін.

Ложкін запропонував призначити міністром фінансів **Наталію Яресько**, міністром економічного розвитку **Айвараса Абрамавічуса** і міністром інфраструктури **Андрія Пивоварського**. Також Ложкіну приписують рекомендацію **Олександра Квіташвілі** на пост міністра охорони здоров'я.

– Його рекомендував Ладо Гургенідзе, який був прем'єр-міністром Грузії. Ми з ним кілька разів зустрічалися за останні три тижні. Він буде активно консультувати українську владу в питанні реформ. Я вважаю його гарним спеціалістом, - казав Ложкін у грудні.

Окрім Квіташвіли у Ложкіна проходила співбесіду і його заступниця **Олександра Павленко**. "В неформальних бесідах вона посилалась на Ложкіна", – повідомив УП топ-менеджер однієї з великих українських фармкомпаній.

Якщо уважно придивитись, то випадкових людей в цій Раді майже нема. Туди потрапили або митці, або дійсно наближені до перших осіб бізнесмени та політики.

"Зараз вони розуміють, що той бізнес-план, з яким ця команда заходила в міністерство, не спрацював – закупівлі стояли до вересня", – говорить співрозмовник УП. Квіташвіли вже написав заяву про відставку, але Верховна Рада її не затвердить. Головна претензія до Квіташвілі та Павленко – гальмування змін до законодавства, що необхідні для передачі закупівель ліків міжнародним організаціям.

Проте незадоволені не лише Квіташвілі, але й іншими міністрами. Наприклад, Пивоварським, якого Ложкін знав дуже давно. Тепер самі депутати від БПП в розмовах з УП критикують Пивоварського за надто повільні реформи в його секторі, а також через скандал з призначенням виконуючого обов'язки керівника УЗ.

Щодо Абрамавичуса – то і кілька депутатів, і міністри на умовах анонімності жалілися УП, що міністр взагалі не розуміє куди потрапив.

– Айварас – реальне розчарування в уряді. Я сам в шоці від того, що спостерігаю в Мінекономіки. Але по ньому теж була дискусія, бо його звільнення буде не дуже гарним сигналом для інвесторів, – казав УП один з міністрів.

У розмовах з УП депутати критикують довге проведення конкурсів на держпідприємства, вважаючи, що Абрамавичус надто ними захопився, а також критикують ідею створення "Укрхолдингу" з 12 стратегічних підприємств.

Є претензії і до Наталії Яресько, котра лобіює податкову реформу, де фігурують 4 податки по 20%, хоча в той же час голова комітету з питань податкової політики Інна Южаніна лобіює 4 податки по 10%. Депутати розповідають, що навряд чи версія податкової реформи від Яресько знайде підтримку в залі.

Тим часом міністр фінансів в інтерв'ю The Wall Street Journal заявила:

– Я пришла, щоб зробити роботу, і якщо я не можу її зробити, я не буду зацікавлена в тому, щоб залишитися.

Є питання і до кадрових призначень. Чого тільки вартує конфлікт між керівником Державної фіскальної служби Романом Насіровим та його заступником Костянтином Лікарчуком. До того ж Насірова тісно пов'язують із олігархом Ігорем Коломойським – не так давно його відомство погодило реструктуризацію боргу "Укрнафти", в якій Коломойському належить 42%.

У грудні коаліція отримає формальний привід передивитися склад Кабміну – мине рік з моменту, як працює цей склад уряду. Чи залишаться на посадах рекомендовані Ложкіним міністри? Він не знає. Говорить лише про те, що на відміну від депутатів, західні партнери України складом Кабміну задоволені.

– Якщо ми говоримо про те, як відбувалися призначення, людей дуже мало. Хантери попрацювали, з'явилося кілька десятків людей, я запропонував їх вищому керівництву країни, а потім ми запропонували їх коаліції. Це довгий відбір. Тому не Ложкін їх призначив, і не Ложкін їх може звільнити. Це буде рішення коаліції з подання прем'єра. Можу сказати точно: мені не соромно за жодного з них, хоча у кожного є помилки, – каже голова АП і додає, що робота з відбору кандидатур до нового складу Кабміну не починалася.

Борис Ложкін завжди підтримував добрі стосунки з усіма

Що далі

Влітку, під час урочистого прийому в посольстві США, присвяченого Дню Незалежності, головний редактор "Української правди" запитала у голови Адміністрації президента Бориса Ложкіна, чи можлива його відставка найближчим часом.

Питання з'явилося не просто так. Напередодні чутки про можливу відставку Ложкіна, який на той час очолював АП вже рік, поповзли дипломатичними колами. Джерела "Української правди" тоді розповідали, що президент нібито незадоволений кадровою політикою Ложкіна та хоче змінити керівника своєї канцелярії.

Самого голову президентської адміністрації питання схвилювало настільки, що за деякий час він виявив бажання зустрітися з УП, щоб прояснити, що це лише чутки, які не мають жодної підстави.

Наразі одразу три незалежних один від одного джерела УП, близьких до президента, говорять про те, що між Ложкіним і Порошенком відносини дійсно охололи через кадрову політику.

– Ложечки Ложкіна (*люди Ложкіна в уряді – УП*) виявилися віделочками, – каже один із співрозмовників, маючи на увазі, що питань до кадрової політики глави АП занадто багато.

Ложкін спростовує охолодження стосунків та натякає на те, що є зацікавлені особи в таких чутках. Але подробиць уникає.

Співрозмовники УП називають два прізвища "ворогів" Ложкіна – нинішній депутат від БПП Сергій Березенко та бізнесмен Костянтин Григоришин.

Перший впливає на партію і фактично розбудовував облогрганізації БПП, а також керував осередками на дострокових парламентських і президентських виборах. Березенко не проти обійняти посаду голови АП. До того ж він хотів посісти крісло першого заступника, але Ложкін, за інформацією УП заявив, що він проти.

Що стосується Григоришина, то він не приховує свого ставлення до керівника АП. Співрозмовники УП розповідають, що стосунки між ними ніколи не були добрими. А причиною нинішнього конфлікту стало те, що саме Ложкін був одним із ініціаторів інформаційної кампанії проти закупівлі трансформаторів у завода бізнесмена. Зокрема, глава АП начебто мав відношення до розміщення публікацій в іноземних ЗМІ про "кращого друга президента" після того, як двоє його людей – Андрій Герус та Юлія Ковалів пішли з НКРЕ КП.

Але один із близьких соратників Порошенка говорить, що Ложкін все одно має неабиякий вплив на президента та зможе його зберегти.

– Ложкін єдиний, хто може домовлятися з олігархами і вести з ними діалог. Іншої подібної людини в оточенні Порошенка немає. Тому він завжди триматиме Ложкіна біля свого тіла, – говорить соратник Порошенка.

Ложкін дійсно заявляв, що регулярно п'є чай з Ахметовим, спілкується з Боголюбовим. Він також зіграв ключову роль у відставці Ігоря Коломойського з поста голови Дніпропетровської ОДА.

Тоді 25 березня в АП світилися вікна до глибокої ночі, а сам Коломойський за даними УПпробув в кабінеті Ложкіна близько восьми годин. Щоб вмовити Коломойського, з Лондона особисто прилітав бізнес-партнер олігарха Геннадій Боголюбов, який був партнером Ложкіна в UMH.

Тож фактично Ложкін для Порошенко – буфер у відносинах з усіма.

Наприклад, в інтерв'ю УП, друг Коломойського і його бізнес-партнер Віталій Хомутиннік, що очолює депутатську групу "Відродження", зізнався, що має дружні відносини з Ложкіним.

– Я часто з ним зустрічаюся, але не щодо голосувань в Раді. Я зустрічався з ним ще до призначення на пост глави АП, у нас були дружні відносини. Я сподіваюся, що коли він не буде головою АП, а я – нардепом, у нас теж будуть дружні стосунки, – розповів Хомутиннік.

Питання у тому, коли у Ложкіна може статися "коли"? І чи відіграють в цьому роль розслідування прокуратури Австрії щодо відмивання грошей?

Поки керівник АП зберігає посаду попри репутаційні скандали і перших ворогів, наявність яких він так старається уникати.

Тому що ще за часів UMH він навчився дружити з усіма.

УП

Теги: Ложкин

Юлія Більченко
ВИПУСКОВИЙ РЕДАКТОР

15 жовтня 2015 г., 15:47 Переглядів: 5397 Коментарі: 0

Роздрукувати Надіслати товаришу

Коментарі:

comments powered by Disqus

2013-2026 © АНТИКОР — національний антикорупційний портал

Реклама на сайті • Наші партнери

Політика конфіденційності

Використання матеріалів сайту дозволено лише за наявності активного гіперпосилання на джерело. Усі права на тексти, зображення, фотографії та відеоматеріали належать їх авторам.

0.043133