АНТИКОР

Топ-теми:
• Арешт Єрмака
• Корупційна мафія Міндіча в Енергоатомі
• Напад Росії на Україну

Пошук...

НОВИНИ | КОНФЛІКТИ | ПОЗИЦІЯ | ДУМКА | ПОДІЇ | ВІЙНА | ВІДЕО | БЛОГИ

Граната для СБУ

Читать на русском | Додати як бажане джерело в Google

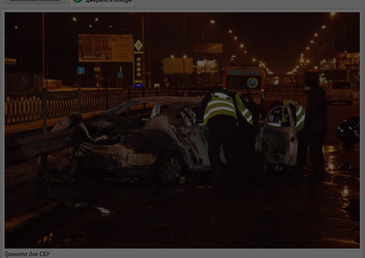

Граната для СБУ

Ночью 7 марта 2018 года на Броварском проспекте в Киеве произошло действительно ужасное событие, которое в силу подготовки всей страны к празднованию Международного женского дня, так и не было должным образом замечено!

В тот вечер сотрудники СБ Украины проводили спецоперацию по задержанию подозреваемого в торговле боеприпасами.

Этим «оружейным бароном» оказался действующий сержант ГУ Нацполиции Киевской области.

Операцию проводили откомандированные сотрудники УСБУ. Во время задержания, что-то пошло не так и подозреваемый умудрился бросить в машину гранату (или целых две). Таким образом он смог скрыться с места происшествия.

Только благодаря невероятному счастливому случаю никто из сотрудников СБУ или других многочисленных зевак вблизи метро "Лесная" не погиб и серьёзно не пострадал.

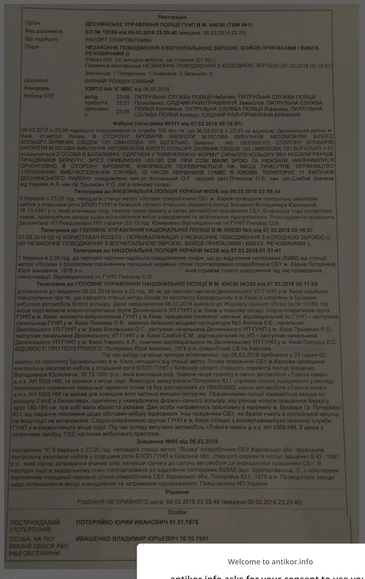

Регистрация

Орган: ДЕСНЯНСЬКЕ УПРАВЛІННЯ ПОЛІЦІЇ ГУНП В М. КИЄВІ (ТЕМ №1)
Вид документа: СО № 16168 від 06.03.2018 23:26:40 (введено: 06.03.2018 23:29)
Ким надійшло: РАПОРТ СПІВРОБІТНИКА
Подія: НЕЗАКОННЕ ПОВОДЖЕННЯ З ВОГНЕПАЛЬНОЮ ЗБРОЄЮ, БОЙОВИ ПРИПАСАМИ І ВИБУХ. РЕЧОВИНАМИ (!)
Місце події: Дніпровська набережна вибухів, що сталися (01:00) !
Перевагою квалікуваня НЕЗАКОННЕ ПОВОДЖЕННЯ З ХОЛОДНОЮ ЗБРОЄЮ (07.03.2018 00:16:57)
Злочинців: 1 Потерпілих: 1 Учасників: 0 Загинуло: 0
Доручено: МАРНИЙ РОЗШУК СЛАБИЙ
Контроль:
Робота СОГ: УЗЯТО НА "К" ВЯКО від 06.03.2018
виїзд: 23:09 ПАТРУЛЬНА СЛУЖБА ПОЛІЦІЇ Небелко, ПАТРУЛЬНА СЛУЖБА ПОЛІЦІЇ
прибуття: 23:31 Проценко, СЛІДЧИЙ ГАУПТУРА СЛІДЧИХ Зимовий, ПАТРУЛЬНА СЛУЖБА ПОЛІЦІЇ Костенко, ПАТРУЛЬНА СЛУЖБА ПОЛІЦІЇ Лідвенко, ПАТРУЛЬНА
закінчено: 23:36 СЛУЖБА ПОЛІЦІЇ Кучерук, СЛІДЧИЙ ГАУПТУРА СЛІДЧИХ Шалаєв,

Фабула (теперішня №311 від 07.03.2018 00:16:57)

06.03.2018 в 23:06 пацієнтом повного лікарняного ліжка ЛЕЛЕНКО ЛЕОНІД ЛЕОНІДОВИЧ, 1978 р.н. зі відомою, Дніпровським районом м. Київ, ст.метро „Лісова", В СТОРОНУ ВОКЗАЛЕ, НАПУСКАЄ НА ВОЛОДІЯ І ВИКУПАЛИ АВТОМОБІЛЯ ВОЛОГО КОЛЬОРУ ЗАЛЯЗНИ, СВІДОК 103 ОМАЛОВА, 101 БОГАТИЙО, Заявник, тел. 0933860101, СТОРОНУ, ВРОВАРІВ НАПУРОТИ М ЛЕОНА ВИБУХНУТИ АВТОМОБІЛЯ ВОЛОГО КОЛЬОРУ ЗАЛЯЗНИ СВІДОК 103 ОМАЛОВА 101 БОГАТИЙО ЗА РОЗДРУЧУТИ Z ЛЕОНІЯ В ВАЛАЛАВАХ, ОДЯГНЕН У "КАМУФЛЯЖНУ ФОРМУ" СИНЬОГО КОЛЬОРУ ЯКУ НОСИЛИ РАНІШЕ ПРАЦІВНИКИ ВЕРКУТУ, ЗРІСТ ПРИБЛИЗНО 165-180 СМ, ПРИ СОБІ МАЛИ ЗРОБІ ТА РЮКЗАКИ, НАПРАВЛЕНІ ОРИЕНТОВНО В СТОРОНУ БРОВАРИ, ІНФОРМАЦІЯ ПЕРЕВІРЯЄТЬСЯ НА МІСЦІ ПРИСУТНЕ КЕРІВНИЦТВО ДЕСНЯНСЬКОГО ВІДДІЛУ ПОЛІЦІЇ, ОПЕРАТИВНИЙ ГУМІС В ЖИЗВІ, ТЕЛЕФОНО 11, ЕКПЕЛНЕ ДЕЖУРНОГО ФАКСУ, ЕКСПЕРТ ЗЕЛЕНИЙ ОЛ, Невідомий ЗАЛІ ПЕЧАТОК СЛ. ГАК. ЗАК.Слабий Іванчка від Україна А.Л. нач.ск.Тульоским Р.О. ЗОГ в повному складі

Телеграма до НАЦІОНАЛЬНА ПОЛІЦІЯ УКРАЇНИ №228 від 06.03.2018 23:59:34

В березня в 23:05 год. неподалік станції метро «Лісова» співробітники СБУ м. Харків проводили контрольну закупівлю наркотів у стрілкою роти БПОП ГУНП в Київській області старшого сержанта поліції Вацьшина Володимира Юрійовича, 16.10.1991 р.н. який вчинивши спроб, тяжкого злочину гранату в салон автомобіля правлячий СБУ. В наслідок події потерпілий, який, прикидаючись заявця щодо встановлення місця знаходження та затримання підозрюваного. Розслідування проводить Дніпровське УП Повідомлено НП України (23.15 год. Ю.Ковешко) Відповідальний по ГУНП Пивовар О.В.

Телеграма до ГОЛОВНЕ УПРАВЛІННЯ НАЦІОНАЛЬНОЇ ПОЛІЦІЇ В М. КИЄВІ №0 від 07.03.2018 00:16:57

07.03.2018 00:16 КОРИСТУВАЧ RO0ETV - ПЕРЕВІДВІЛЮЮЩІЙ В НЕЗАКОННЕ ПОВОДЖЕННЯ З ХОЛОДНОЮ ЗБРОЄЮ (!) НА НЕЗАКОННЕ ПОВОДЖЕННЯ З ВОГНЕПАЛЬНОЮ ЗБРОЄЮ, БОЙОВИ ПРИПАСАМИ І ВИБУХ. РЕЧОВИНАМИ (!)

Телеграма до НАЦІОНАЛЬНА ПОЛІЦІЯ УКРАЇНИ №228 від 07.03.2018 01:31:41

7 березня в 0:30 год. до чергової частини національної поліцейської лікарні, що до відділення постраждали ЛЦМЕЦ від станції метро «Лісова» з вогнепаним поранленні передньої черевної стінки постраждалому співробітника СБУ м. Харків Потерпілка Юрій Іванович, 1978 р.н. Проводиться заходи щодо встановлення місця знаходження та затримання підозрюваного. Розслідування проводить Дніпровське УП Повідомлено НП України (23.15 год. Ю.Ковешко) Відповідальний по ГУНП Пивовар О.В.

Телеграма до ГОЛОВНЕ УПРАВЛІННЯ НАЦІОНАЛЬНОЇ ПОЛІЦІЇ В М. КИЄВІ №30 від 07.03.2018 06:11:03

доповнення до звідомлів 06.03.2018 рік у 23 год. 06 хв. до чергової частини Дніпровського УП ГУНП у м. Києві надійшло звідомлення від Жуйдара Ігоровича, 1978 р.н. що 06.03.2018 приблизно о 23 годині 00 хвилин, на Броварському проспекті, вибухнув автомобіль, внаслідок вибуху. Дана повідомлення 06.03.2018 внесено до Журналу обліку за № 15160. На місце події виїхала слідчо-оперативна група Дніпровського УП ГУНП у м. Києві у повному складі, слідчо-оперативна група ГУНП в м. Києві, мінерно-вибухотехніки ГУНП у м.Києві, працюючі поміжної частини, відповідальний по ГУНП – заступник начальника ГУНП у м. Києві Пивовар О.В., мірвмн Київської міської прокуратури №3 Антонів К.Є., начальник Дніпровського УП ГУНП у м.Києві Косовський О.Г., заступник начальника Дніпровського УП ГУНП у м. Києві Крамбєєв Р.О., заступник начальника Дніпровського УП ГУНП у м. Києві Слабий Є.М., відповідальний по УП – заступник начальника Дніпровського УП ГУНП у м. Києві Ужарина А.Л., помічник відповідального по Дніпровському УП ГУНП у м. Києві Полоцк Л.С. ВІДОМОСТІ ПРО ПОТЕРПІЛОГО: Потерпілий Юрій Іванович, 1978 р.н. слюрбітник СБ/м. Харків.

Під час виїзду на місце події встановлено, що 06.03.2018 приблизно о 23 годині 00 хвилин по проспекту Броварському в м. Києві неподалік від станції метро Лісова працівник СБУ м.Харкова проводили контрольну закупівлю наркотиків у гранатомета, у ході якої, у салоні автомобіля «Тойота камрі» Володимир Юрійович, 16.10.1991 р.н., який вчинив спроб гранату в салоні автомобіля «Тойота камрі» д.н.з. АН 5008 НМ, та скрився з місця події. Фактично замкнувши Потерпілого Ю.І. отримав тяжкий ушкодження у вигляді наскрізного вогнепаного передньої черевної стінки та був доставлений до ЛМКЛЦМЦ, салон автомобіля «Тойота камрі» д.н.з. АН 5008 НМ та майже усе знаряддя його частина знищені полумя. Працівниками поліції вживалися заходи по пошуку Z осіб з бейсболкою, одягнених у камуфляжну форму синього кольору, яку раніше носили працівники Беркуту, зріст 180-185 см, при собі мали зброю та рюкзаки. Дані особи направились орієнтовно в напрямку м. Броварів Гр. Потерпілий Ю.І. від надання пояснення щодо обставин вибуху відмовився. Інші працівники СБУ, які брали участь в контрольній закупці на місці події не встановлені. Слідчо-оперативною групою ГУНП в м. Києві спільно з експертами-вибухотехніки служби ГУНП у м.Києвоі почуту місце події. Під час огляду внутрішнього автомобіля «Тойота камрі» д.н.з. АН 5008 НМ, Z шина з патронами калібру 7.62, частина вибухового пристрою.

Зміщення №65 від 06.03.2018

поставлено "К" 6 березня о 23:05 год. неподалік станції метро "Лісова" співробітники СБУ Харківської обл. проводили контрольну закупівлю наркотів у стрілкою роти БПОП ГУНП в Київській обл. старшого сержанта поліції Вацьшина В.Ю., 1991 р.н., який спробує затримання вчинив опір, кинувши гранату до салону автомобіля до знаходилися працюючи СБУ. В наслідок події з надзвичайну стан постраждалому до відділення лікарняні ЛЦМЕЦ трьох. Відповідальна. Зі з оголошенням поранленням передньої черевної стінки співробітника СБУ Харківської обл. Потерпілка Ю.І., 1978 р.н. Проводяться заходи щодо встановлення місця знаходження та затримання підозрюваного. Повідомлено НП України.

Рішення

РІШЕННЯ НЕ ПРИЙНЯТО дата: 06.03.2018 23:25:40 (введено 06.03.2018 23:25:40)

Особи

ПОСТРАЖДАЛИЙ (ПОТЕРПІЛИЙ) ОСОБА, НА ЯКУ ВКАЗАВ СВІДОК АБО ІНШІ ОБСТАВИНИ: ПОТЕРЯЙКО ЮРІЙ ИВАНОВИЧ 01.01.1978
ИВАЩЕНКО ВЛАДИМИР ЮРЬЕВИЧ 16.10.1991

В СМИ уже озвучили в качестве сотрудников СБУ, их не желание безопасности Нацполиции.

Но никто не задумался, что ДВБ оперативной информации.

Очень маловероятно, что действ не были замечен ДВБ или же не

Welcome to antikor.info

antikor.info asks for your consent to use your personal data to:

Personalised advertising and content, advertising and content measurement, audience research and services development

Store and/or access information on a device

Learn more

Your personal data will be processed and information from your device (cookies, unique identifiers, and other device data) may be stored by, accessed by and shared with 210 partners, or used specifically by this site. We and our partners may use precise geolocation data. List of partners.

Some vendors may process your personal data on the basis of legitimate interest, which you can object to by managing your options below. Look for a link at the bottom of this page or in the site menu to manage or withdraw consent in privacy and cookie settings.

Do not consent | Consent

Manage options

У спецслужбы, было целиком обоснованное предположение, что злоумышленник действовал с ведома своих начальников и привлечение к операции полицейский внутренней безопасности могло привести к срыву всех оперативных планов!

Поэтому сотрудники УСБУ действовали сугубо своими силами.

Но!

Здесь зарыт ещё один очень важный вопрос:

ПОЧЕМУ СОТРУДНИКИ СБУ РАБОТАЛИ БЕЗ СПЕЦПОДРАЗДЕЛЕНИЯ "АЛЬФА"?!

С давних времён в СБУ существовало правило: если идёт задержание сотрудника МВД, то ОБЯЗАТЕЛЬНО привлекается спецподразделение "Альфа".

Не важно какого уровня и должности сотрудник органов внутренних дел - участковый, опер, или толстый начальник.

У них априори может быть с собой табельное огнестрельное оружие и в момент задержания они могут открыть огонь на поражение! Поэтому против них всегда работают хорошо подготовленные и экипированные сотрудники "Альфы".

Почему при захвате шпионов-одиночек (личный переводчик Владимира Гройсмана), конвертационных центров, дата-центров, офисов IT компаний, ферм по майнингу криптовалют и т.д. руководство СБУ охотно выделяет десятки бойцов "Альфы"?!

А на захват действующего сотрудника полиции, вооруженного табельным огнестрельным оружием, который ещё и торгует боеприпасами, отправили простых оперативных сотрудников без силовой поддержки!!!

Догадайтесь сами..?

Для самых горячих комментаторов поясняю, что задача оперативника это выявить и задокумендировать преступление, но не задерживать и лезть под пули вооруженного полицейского оборотня!

P.S. Не приведи Господь, но если бы кто-то из сотрудников погиб при таком горе-задержании, то высшие чины на камеру сейчас бы клялись в вечной памяти и помощи семье погибшего при исполнении.

Но далеко не факт, что выполнили бы своё обещание...

Іван Ступак, resonance.ua

Теги: гранаты | Торговля оружием | Метро Лесная | Киев | Оружие | ЧП | Взрыв | СБУ | Ступак Иван

Юлія Більченко
ВИПУСКОВИЙ РЕДАКТОР

09 березня 2018 г., 14:12 | Переглядів: 2909 | Коментарі: 1

Роздрукувати | Надіслати товаришу

Коментарі:

comments powered by Disqus

Важливі новини

17.08.2026
5 мільйонів доларів за дрони фірмі з фейковим Ozempic: як «Стрим тежон» Конотопського уклала угоду з...
#БПЛА #дрони #Схеми

08.08.2026
Друг Васяня Малюка, якого НАБУ підозрює у вимаганні 1 мільйона доларів, екс-нардеп Українського сходки до...
#СБУ #Рудьковський #Малюк Василь

ЦЕНЗУРА
ЯК ОБІЙТИ БЛОКУВАННЯ І ЧИТАТИ НАШ САЙТ

Останні новини

По дні | По переглядах | По коментарям

13:56 Ексзаступниця керівника ОП Ірина Мудра прибула до ВАКС для обрання запобіжного заходу
13:50 РФ тисне на Білорусь для активнішого вступу у війну, але ударного угруповання біля кордону немає — ДПСУ
13:45 Посольства Франції та Фінляндії приспустили прапори в Києві після російського удару
13:39 У лісі біля Берліна знайшли сховану з пістолетами: зброю могли готувати для замовних убивств за наказом із РФ
13:34 24 серпня «коаліція охочих» проведе засідання щодо подальшої підтримки України
Підписуйтесь на наш канал в Telegram. Оперативно про головне
13:30 Ворожий FPV-дрон атакував авто з гуманітарною допомогою на Запоріжжі: є поранений
13:24 На Львівщині водій намагався ввезти незадекларовані препарати на 2,2 мільйона гривень: суд конфіскував товар
13:18 У Перні горить великий НПЗ «Лукойл»: Генштаб підтвердив удар українських сил
У Ковелі працівник ТЦК підрізав скутериста: чоловік врізався в паркан
У Львові на переході BMW збили чоловіка та його 8-річну доньку: обоє в лікарні
Організатор схеми «Форрест Гамп», пророссійський нардеп Столар уникає покарання, поки виконавці гниють під суд
Трамп не підтримав прохання Зеленського щодо Starlink для ударних дронів, — FT
Мати померла, а батька мобілізували: Лубнець допоміг повернути чоловіка до двох дітей
ВАКС відложив засідання в справі Микитасі: САП просить 200 мільйонів гривень застави
Пенсіонерка організувала підпільне казино на Хмельниччині: в неї знайшли понад 400 тисяч
Поліція показала відео примусової мобілізації чоловіка в центрі Києва
12:26 «Холодно буде всюди»: експерт оцінив доцільність виїзду з міст до сільської місцевості під час зими
12:21 В Одесі СБУ викрила «крота» ГРУ РФ серед командирів спецназу Нацгвардії
12:15 «Я залишився зовсім сам»: хлопчик розплакався після затримання батька працівниками ТЦК
12:10 «Державна чи приватна розмова»: на буковині посварилися через використання мови країни-агресорки
12:04 Скандал у «Сенс Банку»: Пишного та НБУ звинувачують у покриванні корупції та відмиванні грошей
11:58 Перелом носа та контузія ока: дочка Олі Полякової показала наслідки нічної ДТП в Одесі

Теги новин

COVID-19 агресия России Атака Війна Война ВСУ Вторжение Дональд Трамп Донбасс ДТП Зеленский ЗСУ Киев Київ коронавирус Корупція Напад Росії на Україну Нападение России на Украину оккупанты оккупанти Порошенко Путин Росія Россия СБУ США Украина Україна ЧП Эпидемия коронавируса

Наші опитування

Чи вірите ви, що Дональд Трамп зможе зупинити війну між Росією та Україною?

- Так, повністю зможе
- Частково зможе, але не відразу
- Ні, не зможе
- Це залежить від дій інших сторін
- Важко відповісти

Голосувати

Показати результати опитування
Показати всі опитування на сайті

2013-2026 © АНТИКОР — національний антикорупційний портал
Реклама на сайті • Наші партнери
Політика конфіденційності
Використання матеріалів сайту дозволено лише за наявності активного гіперпосилання на джерело. Усі права на тексти, зображення, фотографії та відеоматеріали належать їх авторам.
Facebook | RSS-підписка | Twitter | Email-розсилка | YouTube | Мобільна версія