Блоги

“Укртрансгаз”: через пенсіонера до президента?

Денис Бігус · 10 Листопада 2015

Підтримай проєкт!

Підтримай Bihus.Info, щоб завдавати змін разом з нами

Підтримати

Два охоронці та пенсіонер з Донецька за рік отримали від [...]

Два охоронці та пенсіонер з Донецька за рік отримали від державного “Укртрансгазу” 1,7 млрд грн. Спроба простежити, кому дістаються колосальні державні гроші, привела до сина президента. Для різноманітності – молодшого.

Фірми “Укртурборемонт”, “Турболінкс”, “Турботрейд” та “Промінвеставтоматика” з часу їх заснування отримали на тендерах майже 2,5 млрд грн.

Усі тендери, в яких брали участь ці чотири компанії, проводилися винятково в системі державної компанії ПАТ “Укртрансгаз” та його дочірніх підприємств.

Більше того, у всіх досліджених випадках ці чотири компанії були єдиними учасниками тендерів, конкуруючи тільки між собою.

Однак ані така дружність, ані однакові адреси у двох фірм, ані номери міських телефонів, які відрізнялися однією останньою цифрою та були ніби встановлені у сусідніх кабінетах, не збентежили чиновників.

Перші ж кроки у дослідженні донецьких ТОВ виявили: місця реєстрації компаній з мільярдними оборотами – це складські приміщення та кімната над магазином канцтоварів. Фактична ж адреса – викуплений в середині 1990-х років третій поверх старої шкільної будівлі, переобладнаної під “офісний” центр.

“Золотий лев” на броньованих дверях, повний набір фірм всередині. “Узагалі, Вадим Миколайович – я. Ви щодо якого підприємства взагалі хочете говорити?” – цікавиться Вадим Плетень. Він – засновник і директор ТОВ “Укртурборемонт”.

Це “найменша” фірма. У 2010 році вона відхопила у “Укртрансгазу” 50 млн грн, виграв їх у згаданого “Турботрейду”. Більше у тендерних змаганнях “Укртурботрейд” не використовувався, а з 2011 року проходить процедуру ліквідації.

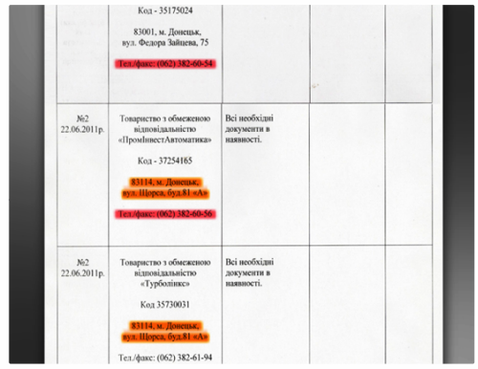

	Код - 35175024 83001, м. Донецьк, вул. Федора Зайцева, 75 Тел./факс: (062) 382-60-54			
№2 22.06.2011р.	Товариство з обмеженою відповідальністю «ПромІнвестАвтоматика» Код - 37254165 83114, м. Донецьк, вул. Щорса, буд.81 «А» Тел./факс: (062) 382-60-56	Всі необхідні документи в наявності.		
№2 22.06.2011р.	Товариство з обмеженою відповідальністю «Турболінкс» Код 35730031 83114, м. Донецьк, вул. Щорса, буд.81 «А» Тел./факс: (062) 382-61-94	Всі необхідні документи в наявності.		

Втім, під час нетривалої розмови Плетень з колегою виказують обізнаність у справах і "Турболінксу", і "Турборемонту".

Складається враження, що Вадим Миколайович просто не пам'ятає, де він записаний директором, і яку з фірм заснував.

Компанії, які нібито змагаються між собою за величезні державні замовлення, пов'язані не лише спільною адресою. Засновники й директори трьох фірм навіть внесли одне одного в друзі у соціальній мережі "Одноклассники".

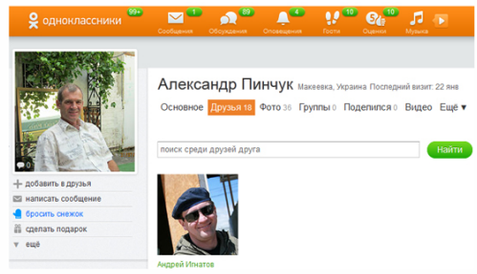

Вадим Плетень – "Укртурборемонт", Олександр Пінчук – "Промінвеставтоматика", Андрій Ігнатов – "Турботрейд" позначені один в одного як "колеги". Правда, зараз там залишився один Ігнатов. Вони і справді колеги – не тільки за участю в оборудці, але і за способом життя та "основною" професією.

Вадим Плетень, засновник та директор ТОВ "Укртурборемонт", сума тендерів – 50 млн грн, донедавна проживав у п'ятиповерховій "хрущівці" на межі Донецька і Макіївки.

За свідченням сусідів, працює охоронцем. Найімовірніше – в офісі, де його й зустріла знімальна група каналу ТВі.

Коментуючи тендерну діяльність свого офісу, обмежився словами: "Треба ж комусь країну піднімати, газотранспортну систему".

Віталій Дударець, засновник ТОВ "Турболінкс", сума тендерів – 1 млрд грн, проживає у "хрущівці" на околиці Макіївки. За розповіддю сусіда – працює охоронцем.

Олександр Пінчук, засновник та директор ТОВ "Промінвеставтоматика", сума тендерів – 560 млн грн, проживає у "хрущівці" на околиці Макіївки. За свідченнями зятя – тривалий час працював на горілчаному заводі. Зараз – пенсіонер.

Володар пенсіонерів

В адміністрації будівлі, де розміщено офіс "рятівників" української ГТС, повідомили: третій поверх його теперішній власник викупив ще наприкінці 1990-х років. Належить офіс Андрію Забашті. Не публічному, але, вочевидь, масштабному підприємцю.

У 2004 році серед співзасновників компанії Забашти "Укрнефтегазразведка" були присутні власник мережі "Амстор" Володимир Вагоровський та Валерій Коновалюк.

Дружина ж підприємця з 2009 року – рівноправна співзасновниця Вагоровського у ТОВ "Транс-будінвест". (Компанія Вагоровського із спорідненою назвою "Транс-буд" – будівельник магазинів мережі "Амстор".) У той же період Забашта певний час очолював компанію "Софія-Інвест" власника Inter Car Group Леоніда Юрушева.

"Укртнефтегазрозведка" була зареєстрована за тією ж адресою, що і тендерні переможці "Укртрансгазу", а її директором був записаний Вадим Плетень.

Водночас, подальше розслідування показало, що нинішня діяльність офісу пов'язана з іншою персоною – власником групи "Метал Юніон" та другом молодшого сина президента Русланом Циплаковим.

Куди йдуть мільйони

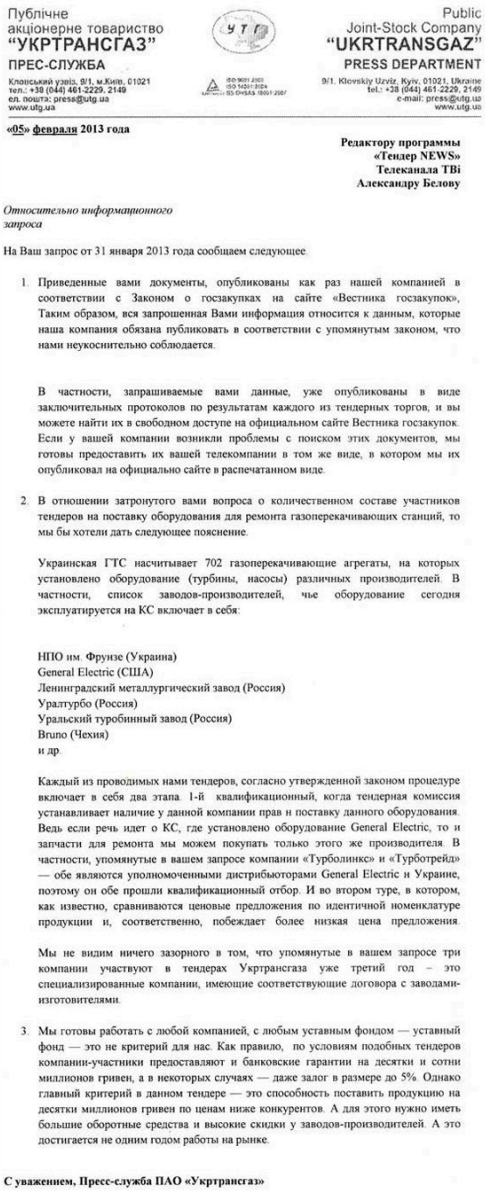

Публічне акціонерне товариство "УКРТРАНСГАЗ"
ПРЕС-СЛУЖБА
Кловський узвіз, 9/1, м.Київ, 01021
тел.: +38 (044) 461-2229, 2149
ел. пошта: press@utg.ua
www.utg.ua

Public Joint-Stock Company "UKRTRANSGAZ"
PRESS DEPARTMENT
9/1, Klovskiy Uzviz, Kyiv, 01021, Ukraine
tel.: +38 (044) 461-2229, 2149
e-mail: press@utg.ua
www.utg.ua

«05» февраля 2013 года

Редактору программы
«Тендер NEWS»
Телеканала ТВі
Александру Белову

Относительно информационного запроса

На Ваш запрос от 31 января 2013 года сообщаем следующее.

1. Приведенные вами документы, опубликованы как раз нашей компанией в соответствии с Законом о госзакупках на сайте «Вестника госзакупок». Таким образом, вся запрошенная Вами информация относится к данным, которые наша компания обязана публиковать в соответствии с упомянутым законом, что нами неукоснительно соблюдается.

   В частности, запрашиваемые вами данные, уже опубликованы в виде заключительных протоколов по результатам каждого из тендерных торгов, и вы можете найти их в свободном доступе на официальном сайте Вестника госзакупок. Если у вашей компании возникли проблемы с поиском этих документов, мы готовы предоставить их вашей телекомпании в том же виде, в котором мы их опубликовал на официально сайте в распечатанном виде.

2. В отношении затронутого вами вопроса о количественном составе участников тендеров на поставку оборудования для ремонта газоперекачивающих станций, то мы бы хотели дать следующее пояснение.

   Украинская ГТС насчитывает 702 газоперекачивающие агрегаты, на которых установлено оборудование (турбины, насосы) различных производителей. В частности, список заводов-производителей, чье оборудование сегодня эксплуатируется на КС включает в себя:

   НПО им. Фрунзе (Украина)
   General Electric (США)
   Ленинградский металлургический завод (Россия)
   Уралтурбо (Россия)
   Уральский турбинный завод (Россия)
   Bruno (Чехия)
   и др.

   Каждый из проводимых нами тендеров, согласно утвержденной законом процедуре включает в себя два этапа. 1-й квалификационный, когда тендерная комиссия устанавливает наличие у данной компании прав н поставку данного оборудования. Ведь если речь идет о КС, где установлено оборудование General Electric, то и запчасти для ремонта мы можем покупать только этого же производителя. В частности, упомянутые в вашем запросе компании «Турболинкс» и «Турботрейд» — обе являются уполномоченными дистрибьюторами General Electric и Украине, поэтому он обе прошли квалификационный отбор. И во втором туре, в котором, как известно, сравниваются ценовые предложения по идентичной номенклатуре продукции и, соответственно, побеждает более низкая цена предложения.

   Мы не видим ничего зазорного в том, что упомянутые в вашем запросе три компании участвуют в тендерах Укртрансгаза уже третий год – это специализированные компании, имеющие соответствующие договора с заводами-изготовителями.

3. Мы готовы работать с любой компанией, с любым уставным фондом — уставный фонд — это не критерий для нас. Как правило, по условиям подобных тендеров компании-участники предоставляют и банковские гарантии на десятки и сотни миллионов гривен, а в некоторых случаях — даже залог в размере до 5%. Однако главный критерий в данном тендере — это способность поставить продукцию на десятки миллионов гривен по ценам ниже конкурентов. А для этого нужно иметь большие оборотные средства и высокие скидки у заводов-производителей. А это достигается не одним годом работы на рынке.

С уважением, Пресс-служба ПАО «Укртрансгаз»

Автор звернувся в "Укртрансгаз", який роздає на тендерах мільярди, із питанням, чи подібні переможці не викликають у чиновників підозр. В "Укртрансгазі" відповіли: перемога донецьких ТОВ є цілком обґрунтованою.

"Згадані у вашому запиті компанії "Турболінкс" і "Турботрейд" є уповноваженими дистриб'юторами компанії General Electric в Україні, тому вони пройшли кваліфікаційний відбір.

Ми не вбачаємо нічого надзвичайного в тому, що згадані у вашому запиті три компанії беруть участь у тендерах "Укртрансгазу" вже третій рік – це підприємства, які мають договори із заводами-виробниками", – йдеться у відповіді.

Представництво General Electric не дотримало обіцянки надати коментар з приводу співпраці з компаніями "Турболінкс" та "Турботрейд". Однак автору вдалося простежити, куди ці поважні фірми далі перераховують тендерні мільйони.

Автор дослідив історію платежів однієї з компаній – "Турболінкс". Протягом 2012 року вона отримала від "Укртрансгазу" 350 млн грн. Характерно, що крім державної газової компанії, у цієї фірми більше ніхто нічого не купував.

Однак цікавішими виявилися подальші перерахування державних коштів. Вони не потрапили до General Electric, як можна було очікувати від офіційного дистриб'ютора.

Карта витрат

250 тис грн – 0,07% отриманих коштів – перераховано компанії "Котрис". Це гроші, які можна вважати витраченими "на справу". "Котрис" понад 12 років працює на ринку автоматизації, а з "Укртрансгазом", за свідченнями працівників, працює з 2000 року.

Фірма встановлює обладнання та автоматизує виробничі процеси. Компанія навіть деколи вигравала укртрансгазівські тендери, однак середня сума угоди зазвичай становила 200-300 тис грн, а за весь час – близько 65 млн грн.

100 тис грн становили адміністративні видатки "Турболінксу". 40 тис із цієї суми – перерахування донецькій авіакомпанії. Вочевидь, за перельоти до Києва.

349,5 млн грн з 350 млн грн було перераховано невідомим "транзитним компаніям", зареєстрованим протягом 2012 року.

18,5 млн грн отримало ТОВ "Ісприт лтд", 125 млн грн – ТОВ "Юнас груп", 205 млн – ТОВ "Трейд груп стиль".

Дослідження найбільшого постачальника, "Трейд груп стиль" показало: сюди ж скидають кошти й інші переможці торгів "Укртрансгазу"! "Турботрейд" у 2012 році надіслав сюди 250 млн грн, "Промінвеставтоматика" – 65 млн грн.

Цілий рік "прокладка" накопичувала кошти, щоб з вересня перерахувати їх далі, на такі ж "транзитні" фірми.

Понад півмільярда державних гривень розчинилися серед фірм-одноденок, зареєстрованих за кілька місяців до перерахування коштів. Однак реєстраційні дані "Трейд Групп Стиль" дозволили визначити причетного до оборудки.

Команда

ТОВ "Трейд груп стиль" та ще кілька "товок" з цієї схеми реєструвалися у київській компанії "Віртуальний офіс". Номер телефону, який організатор схеми залишив при реєстрації фірми, належить донецькому відділенню Південкомбанку. Заступник керівника відділення підтвердила, що така фірма у них обслуговується.

– "Трейд груп стиль" і "Трейд стайл" у вашому відділенні обслуговуються?

– "Трейд груп стиль" – так.

– Чому взагалі реєстраційні дані транзитної компанії ведуть у відділення Південкомбанку?

– А куди вони мають вести?

Південкомбанк – фінансовий сегмент промислової групи "Метал Юніон" донецького бізнесмена Руслана Циплакова.

Це пояснює, чому, крім "турбокомпаній" трансгазу транзиткою "Трейд груп стиль" активно користуються інші компанії групи.

У 2012 році близько 5 млн грн сюди перерахувала девелоперська компанія "Глобус Плюс", півмільйона надійшло від ТОВ "Юніоіл", понад 5 мільйонів – від охоронної фірми "Скат ПКБ".

Вистачає Циплакову і політичного впливу. Компанії "Турболінкс", "Укртурборемонт", "Турботрейд" та "Промінвестенерго" почали вигравати тендери "Укртрансгазу" відразу після того, як Віктор Федорович Янукович став президентом, Віктор Вікторович Янукович – молодшим сином президента.

А власник "Метал Юніон" Руслан Циплаков – другом сина президента та його партнером за спортивною командою. Великі шанувальники автоспорту Циплаков та Янукович удвох очолюють Ferrari Team Ukraine.

* * *

Варто зазначити, що це розслідування не стверджує, що за 2,5 млрд грн "Укртрансгаз" не отримав нічого, і всі гроші було вкрадено. Повинно було постачатися якесь обладнання, підписані контракти – закриватися актами прийому-передачі та виконання робіт.

Однак за використання подібних схем встановити, чи витрачав той же "Турболінкс" на реальні послуги "Укртрансгазу" щось понад 0,07% отриманих коштів, неможливо.

Після виходу матеріалу у ефір на кількох ресурсах з'явилося розтиражоване повідомлення директору ТОВ "Турболінкс" Олени Савєнкової.

"Тендеры "Укртрансгаза" позволяют нам оказывать услуги без предоплаты или с минимальной предоплатой. Таким образом, полный расчет по договорам происходит после выполненных работ, зачастую через семь-восемь месяцев после их начала. У "Укртрансгаза" перед нами всегда очень большая задолженность, и мы сознательно подобным образом работаем с нашими партнерами".

Ця відповідь жодним чином не пояснює розпорошення 99,93% коштів по новостворених "транзитках". Нехай ці кошти і отримані від "Укртрансгазу" із запізненням на сім місяців. Та принаймні із слів пані Савєнкової можна зрозуміти, чому її формальний роботодавець живе на околиці та підробляє охоронцем.

Денис Бігус, журналіст "Знаку оклику" та Tender News, ТВі для "ЕП"

Теги: Південкомбанк, Руслан Циплаков, Турболінкс, Турботрейд, Укртрансгаз, Укртурборемонт

Маєш, що додати? Додай! Хочеш закинути нам тему? Закинь!

Зв'язок з командою і пропозиції тем →

post@bihus.info

ЧИТАЙТЕ ТАКОЖ Усі новини →

НОВИНИ ПАРТНЕРІВ

MEDIABRAMA

ТЦК дізнається про нову прописку сам: кому достатньо одного ..

У Харкові встановили експозицію зі спаленими Росією книжками

Хто замість ТЦК має займатися мобілізацією в Україні: погляд ..

Росія накопичила 6,2 тисячі дронів "Герань": нові дані ..

Будь як СБУ! Слідкуй за нами :)

Підписуйся на нашу розсилку – про наслідки розслідувань, життя поза кадром і добрі новини – найголовніше раз на місяць.

Введіть ваш email **Відправити**

І не забудь підписатись на нас в соцмережах

YouTube Telegram Instagram екс-Twitter TikTok Facebook

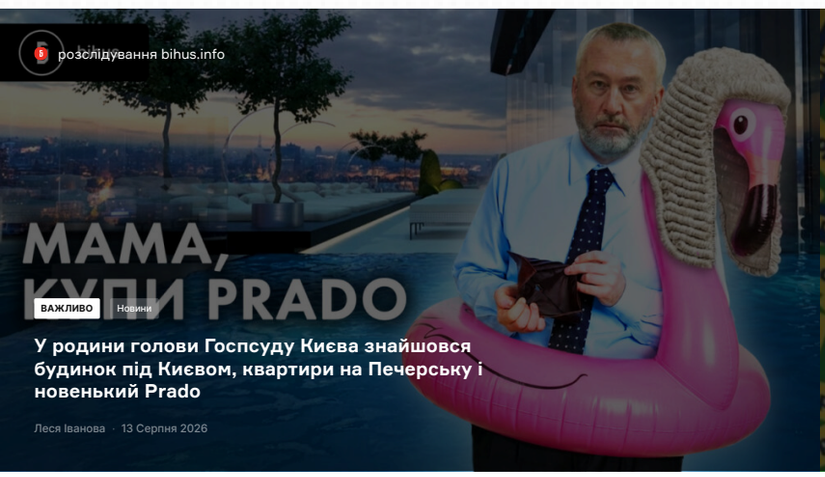

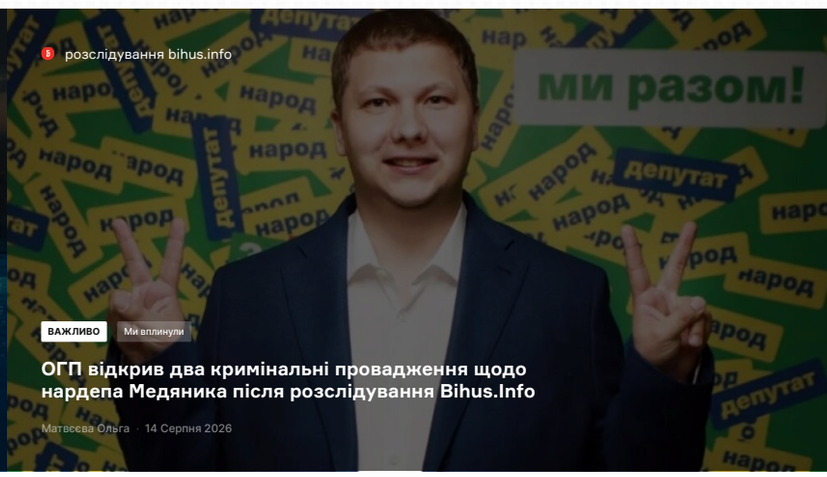

/home/bihus1/bihus.info/www/wp-content/themes/bihus/template-parts/front-page-part.php on line **78**
" class="bi-horizontal-ad__link">
Warning: Undefined array key "img" in **/home/bihus1/bihus.info/www/wp-content/themes/bihus/template-parts/front-page-part.php** on line **79**

НОВИНИ

Усі новини →

Ми вплинули

Нацпол відкрив кримінальне провадження щодо працівника Міністерства внутрішніх справ України після розслідування Bihus.Info

Слідче управління Нацполу перевірить можливе недостовірне декларування головного спеціаліста відділу організації та застосування безпілотної авіації Департаменту авіаційної безпеки Міністерства внутрішніх справ України Дмитра Сніцарука, дружина якого придбала автомобіль набагато нижче за його реальну вартість. Про це йшлося у розслідуванні Bihus.Info.

15 Серпня 2026

Ми вплинули

Юристи Bihus.Info допомогли зберегти 3,2 млн грн бюджетних коштів на закупівлях Луганської ОДА

Луганська облдержадміністрація розірвала договір на надання рекламних та маркетингових послуг на 3,2 мільйона гривень. Це сталося після звернення юристів проєкту «Тисни» (Bihus.Info).

10 Серпня 2026

Ми вплинули

БЕБ перевіряє можливу розтрату 9,3 млн грн під час закупівель «Енергоатому» після звернення юристів Bihus.Info

Юристи проєкту «Тисни» (Bihus.Info) домоглися відкриття кримінального провадження щодо можливої розтрати 9,3 млн грн під час закупівлі обладнання філією «Енергоатому».

10 Серпня 2026

У родини голови Госпсуду Києва знайшовся будинок під Києвом, квартири на Печерську і новенький Prado

13 Серпня 2026

МИ ВПЛИНУЛИ

Усі новини →

Ми вплинули

Нацпол відкрив кримінальне провадження щодо працівника Міністерства внутрішніх справ України після розслідування Bihus.Info

15 Серпня 2026

Ми вплинули

Юристи Bihus.Info допомогли зберегти 3,2 млн грн бюджетних коштів на закупівлях Луганської ОДА

10 Серпня 2026

НОВИНИ З НАГОРОДАМИ

Усі новини →

Нагороди

Команда Bihus.Info отримала відзнаку “Журналіст року” на премії УП

18 Грудня 2024

Нагороди

Команда Bihus.Info отримала міжнародну премію Free Media Awards 2024

17 Вересня 2024

Нагороди

Розслідування Bihus.Info про стеження з боку СБУ визнали кращим на Національному конкурсі журналістських розслідувань

12 Вересня 2024

ПРОЄКТИ

Перейти до усіх проєктів →

тисни

свої люди

розслідування bihus.info

bihus

Bihus.Info – незалежна команда журналістів і юристів-антикорупційників, які завдають змін.

Поштова адреса: 04123, м. Київ, вул. Світлицького, 35, оф. 108
Ідентифікатор медіа – R40-05808
Зв'язок з командою: post@bihus.info, +38 098 501 6589

Підписатися на розсилку

Введіть ваш email

Відправити

Ми у соц мережах

Facebook

екс-Twitter

YouTube

Instagram

Telegram

Bihus.Info © 2015 - 2026