IT-компанія «О-Діджитал» без конкуренції виграла державні тендери на 695 мільйонів гривень

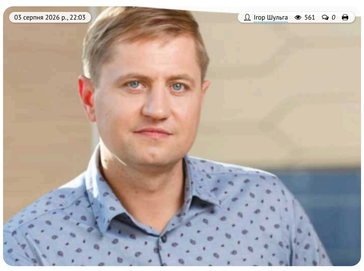

IT-компанія «О-Діджитал» без конкуренції виграла державні тендери на 695 мільйонів гривень

«О-Діджитал» без конкурентів заробляє мільйони від державних підприємств. IT-компанія виграла держзакупівлі на 695 млн грн: основні замовники — Нафтогаз, Укргідроенерго та силові структури.

Компанія брала участь у 337 процедурах. Перша пропозиція була подана 1 грудня 2022 року (через три роки після державної реєстрації 6 жовтня 2019-го), а перший контракт укладено вже 28 грудня 2022-го.

Зараз у компанії діють:

- 21 неконкурентна процедура на 287,67 млн грн;
- 28 конкурентних процедур на 223,14 млн грн.

Основна спеціалізація — послуги, пов'язані з системами та підтримкою програмного забезпечення, пакети ПЗ для створення документів і автоматизації офісу, сервери, системи баз даних, робочі станції, операційні системи та консультаційні послуги у сфері IT.

Найбільші суми контрактів припадають на компанії групи Нафтогазу та інші стратегічні державні структури:

- ТОВ «Нафтогаз Цифрові Технології» | 254,47 млн грн
- ПрАТ «Укргідроенерго» | 85,56 млн грн
- ТОВ «Оператор ГТС України» | 60,27 млн грн
- АТ «Державний експортно-імпортний банк України» | 60,00 млн грн
- ДП Міноборони «Цифрова армія» | 25,81 млн грн
- Національний банк України | 19,88 млн грн
- Державний центр кіберзахисту Держспецзв'язку | 18,75 млн грн
- Фонд гарантування вкладів фізичних осіб | 18,30 млн грн
- Національна служба здоров'я України | 17,64 млн грн

Серед інших помітних замовників — клінічна лікарня «Феофанія», ДП «Українські спеціальні системи», підприємства Міноборони, «Ліси України», «Енергоатом», «Сенс Банк», Держмитслужба, Головний сервісний центр МВС та підрозділи СБУ.

Більшість підписаних контрактів виконані успішно (71), ще 49 перебувають у статусі «підписано». П'ять договорів розірвано з виплатами, три — скасовано.

Фірмою володіє та керує Олександр Ляшенко. За даними аналітичної системи «YouControl», до кінця 2022 року фірма входила в «Універсальну інвестиційну групу» бізнесмена Віталія Антонова (мережа АЗС «Окко»). Тоді Олександр Ляшенко мав у фірмі частку тільки 20%, а 80% належала компанії «Файненшл Енд Інвестмент Енерджі Естеблішмент» із Ліхтенштейну. Кінцевим бенефіціаром значився сам Віталій Антонов.

До 2021 року ця фірма називалась «Окко-Діджитал», а керував нею Андрій Крилишин.

Теги: Крилишин Андрій | Файненшл Енд Інвестмент Енерджі Естеблішмент | Антонов Віталій | Ляшенко Олександр | Банкрутство | Бізнес | Тендери | ТОВ О-Діджитал

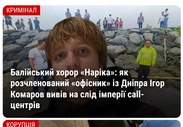

Балійський хорор «Нарікa»: як розчленований «офісник» із Дніпра Ігор Комаров вивів на слід імперії call-центрів

«Привласнили 37 мільйонів гривень грантів для України»: НАБУ і САП викрили схему експосадовців МЗС із грошима донорів

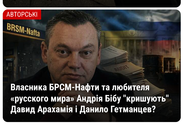

Власника БРСМ-Нафти та любителя «русского мира» Андрія Бібу "кришують" Давид Арахамія і Данило Гетманцев?

ОСТАННІ НОВИНИ

05.08.2026, 22:03 • Корупція
IT-компанія «О-Діджитал» без конкуренції виграла державні тендери на 695 мільйонів гривень

05.08.2026, 22:01 • Кримінал
Резидент Дія City та власник Cosmolot росіянин Сергій Токарєв зачищає інтернет від згадок про польоти до анексованого Криму

05.08.2026, 21:51 • Кримінал
The Bali horror "Narika": How the dismembered Dnipro call center worker Ihor Komarov led investigators to a sprawling call center empire

05.08.2026, 21:13 • Корупція
На Хмельниччині викрили заступника голови ОВА на хабарі за дорожні підряди

05.08.2026, 21:06 • Авторські
Забудовник проти КМДА: як ТОВ «Реал Славутич 1» Луніна добивається скасування захисту історичної будівлі на Фролівській

05.08.2026, 21:04 • Новини
Суд Ізраїлю тимчасово заборонив створення ровів із крокодилами біля в'їзниці

05.08.2026, 20:57 • Новини
Libya's stolen fuel, Malta's oil traders and Azerbaijan's Alkagesta: The shadow empire of Kamran Aghayev and Orkhan Rustamov

Пошук по сайту:

Пошук по сайту: