Корупційний «шлагбаум» Кучеренка: як нардеп став інструментом енергетичної мафії та «відбілював» фігурантів справи «Мідас»

10 червня 2026 р., 16:06 587 0

Корупційний «шлагбаум» Кучеренка: як нардеп став інструментом енергетичної мафії та «відбілював» фігурантів справи «Мідас»

Попри публічне заперечення знайомства з ключовими дійовими особами справи «Мідас», перший заступник голови парламентського Комітету з енергетики та у 2024-2025 роках голова тимчасової слідчої комісії з цього ж питання, народний депутат від партії «Батьківщина» Олексій Кучеренко міг мати з ними контакти.

Про це повідомляє проєкт «Схеми» (Радіо Свобода).

Це встановили, проаналізувавши отримані фрагменти так званих «плівок Міндіча», на яких підозрювані у розкраданні на енергетиці Ігор Миронюк та Дмитро Басов згадують Кучеренка як людину, через яку можна просувати власні інтереси. А також – угоду про продаж Кучеренком нерухомості в центрі Києва, з якої випливає, що голова енергетичної ТСК ще до президентства Володимира Зеленського мав справи із ще одним фігурантом розслідування НАБУ – Олександром Цукерманом. Його родині нардеп продав квартиру в будинку в центрі Києва, де, за даними правоохоронців, згодом був облаштований один із «бек-офісів», в якому збирали готівку для передачі високопосадовцям.

У розмові зі журналістами (коментар наведений далі у тексті) Кучеренко заперечив вплив фігурантів справи на себе. Миронюк та Басов на час публікації на запитання, які журналісти передали їм у СІЗО через адвокатів, не відповіли. Як і Цукерман. Втім, усі троє раніше відкидали обвинувачення.

Олексій Кучеренко – перший заступник голови Комітету Верховної Ради України з питань енергетики та житлово-комунальних послуг, який, серед іншого, опікується розвитком ядерної генерації в Україні. До жовтня 2025-го він очолював у парламенті ще й тимчасову слідчу комісію (ТСК)– також з енергетики.

Читайте по темі: Таємниці вироку Князєва: ВАКС оприлюднив деталі угоди, яка «здала» ще п'ятьох суддів Верховного Суду

Народний депутат Олексій Кучеренко

«Це дійсно була моя ініціатива…Я давно пропонував колегам її створення… Якщо ми побачимо ознаки зухвалого порушення законодавства – безумовно, ми будемо звертатися до правоохоронців», – коментував початок роботи цього органу восени 2024 року нардеп Кучеренко.

До завдань цієї ТСК, згідно з постановою про її утворення, входило розслідування порушень у системі управління стратегічними енергетичними підприємствами. Серед таких і державний «Енергоатом».

Детективи Національного антикорупційного бюро України (НАБУ)в межах справи «Мідас» повідомили про викриття там корупційної схеми – наразі триває суд. Публічно про аферу оголосили за місяць після завершення роботи парламентського слідчого органу на чолі з Кучеренком.

Засідання ТСК з енергетики на чолі з Кучеренком

ВАЖЛИВІ НОВИНИ

КОРУПЦІЯ
Корупційний «шлагбаум» Кучеренка: як нардеп став інструментом енергетичної мафії та «відбілював» фігурантів справи «Мідас»

КОРУПЦІЯ
Майно на $400 тисяч для родини заступниці міністра: як Людмила Кравченко «заробляє» руками пенсіонерки-матері

БІЗНЕСМЕНИ
Газове мародерство під час війни: Дмитро Коваленко з «російським вугільним шлейфом» захоплює надра Львівщини

ОСТАННІ НОВИНИ

11.06.2026, 12:15 • Події
Російські супутники роками глушать GPS над Європою: сигнал дістає навіть до Канади

11.06.2026, 12:09 • Події
Майже 2 тисячі затриманих за два дні: Польща провела одну з наймасштабніших спецоперацій останніх років

11.06.2026, 12:06 • Судді
Донецького суддю Грищенка, який чотири роки провів у відпустках та виїхав за кордон планують звільнити

11.06.2026, 11:57 • Події
Ексзаступницю Черновецького Ірен Кільчицьку затримали в Італії, — ЗМІ

11.06.2026, 11:54 • Події
В Україні винесли вирок колишньому віцеадміралу ВМС Сергію Єлісєєву

11.06.2026, 11:48 • Судді
Таємниці вироку Князєва: ВАКС оприлюднив деталі угоди, яка «здала» ще п'ятьох суддів Верховного Суду

11.06.2026, 11:42 • Війна
Внаслідок атаки на Конотопське депо загинула працівниця залізниці

11.06.2026, 11:36 • Олігархи
Справа 20-річної давнини: Адвокат Сергій Карпенко подав позов до Ігоря Коломойського на 4,4 мільярда гривень за замах на вбивство

11.06.2026, 11:33 • Бізнесмени
Імітація прозорості: як у «Сенс Банку» за допомогою «кишенькового» аудиту приховують вплив Андрія Пишного

11.06.2026, 11:30 • Події
Фінал «рибалки» у Варшаві: гігантський сом вижив, проте українця депортують із Шенгенської зони на 5 років

11.06.2026, 11:27 • Конфлікти
Іран пригрозив закрити Ормузьку протоку після ударів США

11.06.2026, 11:21 • Події
Позов на 3,1 мільярда гривень проти ТГО: чи готує Артем Захаров передачу тепломереж Одеси під контроль «Нафтогазу»?

30 жовтня 2025 року слідча комісія на чолі з Олексієм Кучеренком представила фінальний звіт на 320 сторінок зі своїми висновками. Працюючи фактично паралельно зі слідством НАБУ, парламентська ТСК корупції в «Енергоатомі» не виявила.

У звіт не потрапило жодних даних про ті махінації на підприємстві, які згодом стали відомими на всю країну під назвою «справа Мідас». Лише те, що після підвищення цін на електроенергію для населення у 2023–2024 рокахпідприємство отримало «нерозподілений залишок чистого прибутку та амортизації» у десятки мільярдів гривень, при цьому не надавши плану щодо подальшого використання цих коштів.

Нардеп Олексій Кучеренко та очільник НАЕК «Енергоатомі» Петро Котін

Свою критику ТСК Кучеренка здебільшого зосередила на іншому державному підприємстві – «Укренерго». Його очільника Володимира Кудрицького раніше звільнили з посади, що супроводжувалося критикою західних партнерів. Деякі члени наглядової ради назвали це рішення політично вмотивованим, а журналісти пов'язали з бажанням влади мати доступ до грошей, які підприємство заробляє та отримує від донорів на відбудову. Зацікавленим у цьому, зокрема, називали Германа Галущенка, тодішнього міністра енергетики.

Колишній голова правління НЕК «Укренерго» Володимир Кудрицький

Невдовзі після публікації звіту ТСК, Кудрицький, на своїй сторінці у Facebook прокоментував його так:

«Незрозуміло, нащо було марати більше 300 сторінок тексту, щоб записати те, що голові цієї «комісії» надиктував в якості висновків той же Галущенко або якийсь представник ОП…До Міністерства енергетики, Енергоатому, Центренерго, обленерго, інших ТЕЦ (окрім київських) та інших компаній у ТСК жодних претензій нема. Зловживань та державної зради теж не виявлено».

Ексміністр енергетики Герман Галущенко

Підтримка Галущенка простежувалася і у заявах Кучеренка, який критикував розслідування детективами НАБУ справи «Мідас». І, за даними видання «Наші Гроші», була взаємною – журналісти викрили, як своїм міністерським рішенням Галущенко сприяв компанії бізнесмена Миколи Зіска, пов'язаній із родиною Кучеренка, у займанні монопольних позицій на ринку послуг із перевірки димових і вентиляційних каналів.

Сам Кучеренко у відповідь на запит «Схем» повідомив, що цей матеріал, на його думку, «містить низку припущень та не підтверджується фактами». Однак своє особисте знайомство з Зіско він визнав, назвавши його «товаришем брата».

Кучеренко також зазначив, що з Галущенком мав «виключно робочі відносини».

«Шлагбаум»

За даними НАБУ, схема з розкрадання на енергетиці називалася «Шлагбаум» і полягала у вимаганні «відкату» від компаній-підрядників «Енергоатому», або, іншими словами, відсотка від суми контракту в обмін на саму оплату за ним.

Слідство встановило, що тодішній міністр енергетики Герман Галущенко особисто лобіював мораторій на виплати заборгованостей підрядникам підприємства, а його адвокат і, на переконання слідства, «радник» Ігор Миронюк забирав отриманий «відкат». Ці гроші, згідно з матеріалами справи, також подекуди завозили готівкою безпосередньо до одного зі столичних «бек-офісів» угруповання на Софіївській площі.

11.06.2026, 11:18 • Події
У ЦПД заявили про використання російської мови як інструменту впливу РФ

11.06.2026, 11:12 • Бізнесмени
Битва за «Майбах»: як брати Дубинські через фірму-«гаманець» намагаються врятувати елітний автопарк від конфіскації

11.06.2026, 10:51 • Війна
РФ обстріляла Сумщину: дрон влучив у житловий будинок, є загибла

11.06.2026, 10:45 • Війна
Путін розглядає нову фазу наступу на Україну — NYP

11.06.2026, 10:42 • Події
«Ховаєте обличчя?»: в Одесі група молодиків влаштувала агресивну перепалку зі співробітниками ТЦК

11.06.2026, 10:30 • Події
У центрі Києва BMW після зіткнення з ВАЗ збив на смерть пішохода

11.06.2026, 10:27 • Події
Паливна криза в Криму: окупаційна влада дала суперечливі поради мешканцям

11.06.2026, 10:21 • Бізнесмени
Стерти все: Павло Фукс, Бекболат Бекенов та Євген Комраков зачищають з інтернету докази афери «Кристал Істра» на 100 мільйонів доларів

11.06.2026, 10:09 • Війна
Запорізька АЕС перейшла на резервне живлення після втрати зовнішнього енергопостачання

11.06.2026, 10:03 • Події
«Бдська організація»: журналісти виявили Telegram-канал, де рік відкрито зливали секретні дані ЗС РФ**

11.06.2026, 09:51 • Чиновники
Паркани під прикриттям УДО: чому доступ до берега біля маєтку Порошенка став «секретною зоною»

11.06.2026, 09:42 • Бізнесмени
Beben in Russlands Elite: Vitaly Yusufovs und Alexander Chistyakovs Rüstungsgüter werden toxisch

11.06.2026, 09:30 • Війна
У Росії дрони вдарили по Афіпському НПЗ

11.06.2026, 09:21 • Війна
У Криму зафіксовано пошкодження двох мостів після атаки

11.06.2026, 09:15 • Війна
Покровський напрямок під найбільшим тиском: Генштаб повідомив про 251 боєзіткнення

11.06.2026, 09:06 • Війна
У Конотопі після атаки РФ частина міста залишилася без газу

11.06.2026, 09:00 • Війна
ППО відбила масштабну атаку РФ: збито 195 цілей

11.06.2026, 08:48 • Війна
Окупанти атакували Дніпропетровщину: є загиблий та 16 поранених

Ігор Миронюк на судовому засіданні, 12 листопада 2025 року

За підрахунками правоохоронців, протягом 2021–2025 років через «Шлагбаум» пройшло понад 112 мільйонів доларів.

Нові «плівки Міндича»

Журналісти отримали та верифікували за допомогою двох незалежних джерел неопубліковані раніше фрагменти записів, які називають «плівками Міндіча (Тимура, підсанкційного бізнесмена та фігуранта справи «Мідас» – ред.)», які є частиною матеріалів кримінального провадження та наразі розглядаються в суді.

Згідно з ними, Олексій Кучеренко був народним депутатом, через якого фігуранти розслідування НАБУ Ігор Миронюк, якого в НАБУ називають «смотрящим за Енергоатомом», та Дмитро Басов, на той час виконавчий директор підприємства з фізичного захисту та безпеки, могли впливати на законодавчі ініціативи, а також, ймовірно, тиснули на контролюючі органи.

Дмитро Басов на лаві підсудних, 12 листопада 2025 року

Сам Кучеренко ці звинувачення відкидає, а знайомство з фігурантами справи та їхні звернення до нього – заперечує. Віталій Наум, адвокат Дмитра Басова, на суді заперечив отримання хабаря. Олександр Готін, адвокат Миронюка, називав справу НАБУ «вигаданою» та зазначав, що у ній «немає складу злочину». Екс-міністр енергетики Герман Галущенко в суді заявив, що провину не визнає.

Одна з перехоплених правоохоронцями розмов відбулася 9 липня 2025 року між Миронюком та Басовим. Місцем зустрічі був один із так званих «бек-офісів», розташований на вулиці Саперне Поле в елітному ЖК «Бульвар фонтанів» – про це редакція дізналася від джерел із доступом до матеріалів кримінального провадження.

На цьому фрагменті «плівок Міндіча» співрозмовники обговорюють, як через народного депутата Кучеренка вирішити свою проблему з тим, що нове рішення уряду поставило під загрозу подальше існування їхньої схеми з розкрадання у «Енергоатомі». Підприємство мало право не платити підрядникам залишки за контрактами під час великої війни. Саме це, за даними слідства, дозволяло нині вже підозрюваним у розкраданні у енергетиці Басову та Миронюку реалізовувати схему «Шлагбаум», вимагаючи від підрядників «Енергоатому» відкату за отримання оплат від підприємства. Але в червні 2025 року цей мораторій для «Енергоатому» рішенням уряду скасували. Це, на переконання правоохоронців, і змусило фігурантів справи «Мідас» шукати вирішення своєї проблеми в парламенті.

Редакція наводять діалог співрозмовників у перекладі з мови оригіналу на українську.

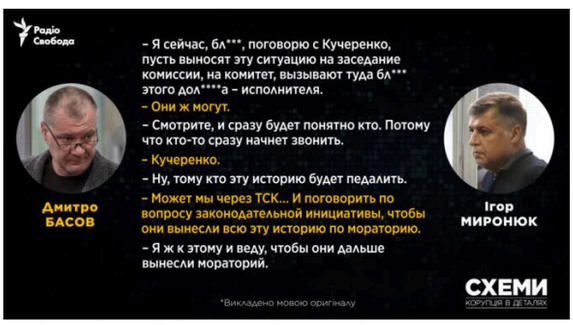

Ігор Миронюк: Я зараз, бл***, поговорю з Кучеренком (Олексієм, на час розмови головою ТСК з енергетики та першим заступником голови профільного комітету – ред.), нехай виносять цю ситуацію на засідання комісії, на комітет, викликають туди бл*** цього дол***ба – виконавця.

Дмитро Басов: Може, ми через ТСК, і поговорити про питання законодавчої ініціативи, щоб вони винесли всю цю історію стосовно мораторію.

Ігор Миронюк: Я ж до цього і веду, щоби вони далі винесли мораторій.

За два дні після цієї розмови між Миронюком та Басовим «Енергоатом» вийшов із заявою про те, що Державна виконавча служба зняла з його рахунків 126 мільйонів гривень. Того ж дня видання «Главком» повідомило, що борги підприємства перед підрядниками сягнули приблизно 1,5-2 мільярди гривень.

Відповідаючи на запитання «Схем» Кучеренко зазначив, що Миронюк і Басов до нього не зверталися: «Точно не зверталися… Я не розумів, хто це до останнього моменту. Жодних прохань від них я не отримував. Відповідно, нічого на їхнє прохання не робив, не міг і не став би робити».

Народний депутат також додав: «Питання мораторію жодного разу не перебувало в полі зору ТСК, яку я очолював».

Не лише Кучеренко

Крім Кучеренка, на плівках лунали прізвища ще двох членів ТСК з енергетики. Про це стало відомо під час обрання запобіжного заходу Дмитру Басову 12 листопада 2025 року.

У ще одній перехопленій правоохоронцями розмові між Басовим і Миронюком йшлося про народних депутатів Анну Скороход (група «За майбутнє») та Сергія Нагорняка (фракція «Слуга народу»).

Народні депутати Анна Скороход та Сергій Нагорняк

«Я хочу, чтоб Скороход или Нагорняк написали депутатские (запити – ред.). Запрос просто надо написать», – зацитував слова Басова прокурор САП під час судового засідання.

Анна Скороход у коментарі BBC News Україна повідомила, що ні Миронюк, ані Басов не зверталися до неї із пропозицією написати запит, тому вона «не розуміє, про що йдеться» у діалозі, процитованому прокурором САП у суді. Сергій Нагорняк також заявив BBC, що не знав про наміри Миронюка та Басова звернутися до нього і жодних запитів в їхніх інтересах не надсилав.

Квартира Кучеренка – Цукерманам

«Схеми» встановили зв'язок Олексія Кучеренка зі ще одним фігурантом справи «Мідас» про розкрадання коштів у енергетиці – Олександром Цукерманом. У 2016 році народний депутат за дорученням дружини продав родині Цукерманів елітну квартиру.

Тимур Міндіч та Олександр Цукерман

Вона розташована в будинку ¹19 на вулиці Євгена Чикаленка в Києві, поруч із головною вулицею столиці – Хрещатиком. Згодом, вже за президентства Володимира Зеленського, саме в цьому будинку, за даними детективів НАБУ, підозрювані у розкраданні в енергетиці облаштували один із «бек-офісів», у якому збирали готівку для передачі високопосадовцям.

Все це майно Цукерманів – клініка **DMC**, яку правоохоронці називають «бек-офісом», і квартира, яку Цукермани придбали в Кучеренка, – наразі під арештом, накладеним у межах справи «Мідас».

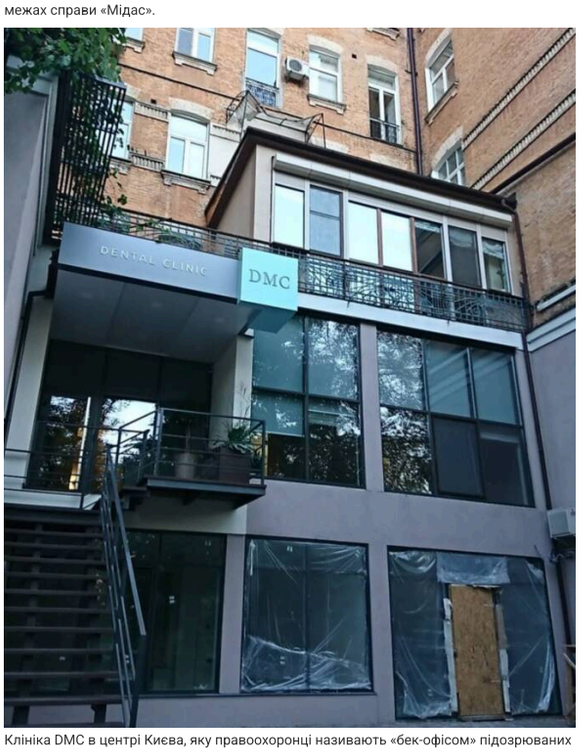

Клініка DMC в центрі Києва, яку правоохоронці називають «бек-офісом» підозрюваних у розкраданні на енергетиці

«Схеми» також встановили, що Олексій Кучеренко жив у цій квартирі біля театру Лесі Українки щонайменше з 1995 року до її продажу в 2016-му, на час якого ця нерухомість де-юре перебувала у власності його колишньої дружини **Наталії Кучеренко** *(у дівоцтві Щур).*

Згідно з договором купівлі-продажу від 15 листопада 2016 року, який журналісти отримали від джерел з доступом до нотаріальних баз, Олексій Кучеренко продавав цю елітну квартиру площею 374 квадратні метри особисто, діючи від імені колишньої дружини за довіреністю. Купувала – **Олена Цукерман**, яка, згідно з документом, отримала дозвіл на придбання цієї квартири від свого чоловіка – Олександра Цукермана.

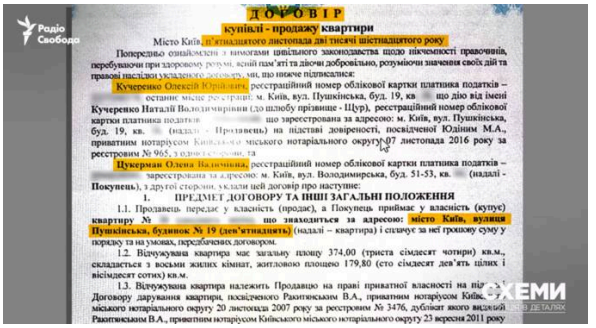

Д О Г О В І Р
купівлі - продажу квартири

Місто Київ, п'ятнадцятого листопада дві тисячі шістнадцятого року.

Попередньо ознайомлені з нормами цивільного законодавства щодо нікчемності правочинів, перебуваючи при здоровому розумі, ясній пам'яті та діючи добровільно, розуміючи значення своїх дій та правові наслідки укладеного договору, ми, що нижче підписалися:

Кучеренко Олексій Юрійович, реєстраційний номер облікової картки платника податків – [redacted], останнє місце реєстрації: м. Київ, вул. Пушкінська, буд. 19, кв. [redacted] що дію від імені Кучеренко Наталії Володимирівни (до шлюбу прізвище - Цукр), реєстраційний номер облікової картки платника податків [redacted] що зареєстрована за адресою: м. Київ, вул. Пушкінська, буд. 19, кв. [redacted] (надалі - Продавець) на підставі довіреності, посвідченої Юдіним М.А., приватним нотаріусом Київського міського нотаріального округу 07 листопада 2016 року за реєстровим № 965, з одної сторони, та

Цукерман Олена Валентинівна, реєстраційний номер облікової картки платника податків – [redacted] зареєстрована за адресою: м. Київ, вул. Володимирська, буд. 51-53, кв. [redacted] (надалі - Покупець), з другої сторони, уклали цей договір про наступне:

1. ПРЕДМЕТ ДОГОВОРУ ТА ІНШІ ЗАГАЛЬНІ ПОЛОЖЕННЯ

1.1. Продавець передає у власність (продає), а Покупець приймає у власність (купує) квартиру № [redacted] що знаходиться за адресою: місто Київ, вулиця Пушкінська, будинок № 19 (дев'ятнадцять) (надалі – квартира) і сплачує за неї грошову суму у порядку та на умовах, передбачених договором.

1.2. Відчужувана квартира має загальну площу 374,00 (триста сімдесят чотири) кв.м., складається з восьми жилих кімнат, житловою площею 179,80 (сто сімдесят дев'ять цілих і вісімдесят сотих) кв.м.

1.3. Відчужувана квартира належить Продавцю на праві приватної власності на підставі Договору дарування квартири, посвідченого Рахитянським В.А., приватним нотаріусом Київського міського нотаріального округу 20 листопада 2007 року за реєстровим № 3476, дубліката якого видавав Рахитянський В.А., приватним нотаріусом Київського міського нотаріального округу 23 вересня 2011 року.

Вартість квартири, згідно з угодою, – майже 9 мільйонів гривень або 340 тисяч доларів за тодішнім курсом. Це – близько 900 доларів за квадратний метр на час продажу.

8. РЕКВІЗИТИ ТА ПІДПИСИ СТОРІН

ПРОДАВЕЦЬ	ПОКУПЕЦЬ
Кучеренко Наталія Володимирівна, реєстраційний номер облікової картки платника податків – [redacted] зареєстрована за адресою: м. Київ, вул. Пушкінська, буд. 19, кв. [redacted]	Цукерман Олена Валентинівна, реєстраційний номер облікової картки платника податків – [redacted] зареєстрована за адресою: м. Київ, вул. Володимирська, буд.51-53, кв. [redacted]

Місто Київ, Україна, п'ятнадцятого листопада дві тисячі шістнадцятого року.

За словами експерта з нерухомості, з яким поспілкувалася редакція, така ціна може бути заниженою щонайменше вдвічі, адже квартира розташована у самому центрі Києва в будівлі, яка є пам'яткою архітектури.

«На мою думку, для визначення орієнтовної вартості одного квадратного метра в цій локації в листопаді 2016 року можна брати орієнтир 1800 доларів. Тобто, ціна квартири, за моїми підрахунками, у 2016 році складала приблизно 673 тисячі доларів», – пояснив у коментарі «Схемам» консультант із нерухомості та незалежний експерт у галузі Євгеній Полунов.

Він також послався на дані найбільшого агентства нерухомості у Києві, заснованого у 1994 році, – «Благовіст». За статистикою цієї компанії середня ціна квадратного метра у подібній квартирі у листопаді 2016 року сягала 2340 доларів, отже, її загальна вартість згідно з цими даними – мала бути приблизно 875 тисяч доларів.

Таким чином, відповідно до зазначеної в угоді вартості квартири, Олексій Кучеренко міг продати її подружжю Цукерманів зі знижкою щонайменше на 50%.

Заперечення зв'язків

Після оголошення підозр фігурантам справи «Мідас» і втечі деяких із них за кордон, Кучеренко в інтерв'ю журналістам назвав це розслідування антикорупційних органів – атакою на керівництво держави.

«Як дуже досвідчена людина, констатую: все, що наробили, – інформаційна політична конструкція для тиску на найвище керівництво держави з метою чогось-то там. Чого? Поживемо, побачимо», – заявив Кучеренко у коментарі медіа Obozrevatel.

Згодом у прямому етері програми Радіо Свобода «Свобода.Live» народний депутат заперечив своє знайомство з фігурантами справи «Мідас».

«Якось мене Бог милував, я все своє життя намагався обходити таких талантів… Де вони, а де енергетика?», – заявив нардеп.

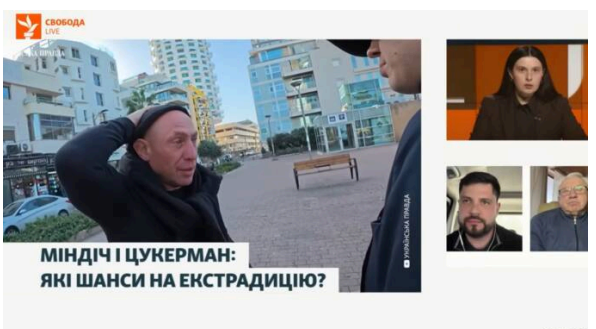

Скріншот з етеру програми Радіо Свобода «Свобода.Live», де одним з гостей був Олексій Кучеренко

Редакція звернулася до Олексія Кучеренка за коментарем.

Знайомство з Дмитром Басовим він заперечив, тоді як із Ігорем Миронюком, як зазначив нардеп, він бачився кілька разів на зустрічах із тодішнім міністром енергетики Германом Галущенком. Водночас інформацію про те, що інші фігуранти справи «Мідас», Басов та Миронюк, зверталися до нього з проханнями, відкинув.

На питання журналіста про продаж квартири подружжю Цукерманів у 2016 році за заниженою вартістю Кучеренко відповів:

«Погана була ситуація на ринку. Катастрофа, ви знаєте, просто катастрофа. Ну, треба було краще продавати. Я безталанний продавець»

Пізніше у відповідь на письмовий запит «Схем» Олексій Кучеренко пояснив, що рішенням щодо ціни квартири опікувалась її тодішня власниця – його колишня дружина, з якою він розлучився за чотири роки до того.

Знайомство з самим Олександром Цукерманом Кучеренко заперечив, але визнав, що бачився з його дружиною:

«Я з нею пару раз спілкувався, бо я мав консультацію надати, щоб не обдурили там», – згадав Кучеренко та зазначив, що продавав квартиру «через посередників»

«Схеми» запитали в Олексія Кучеренка, чи не вбачає він конфлікту інтересів у своїй роботі народного депутата, враховуючи членство в парламентському комітеті та головування в комісії з енергетики з одного боку, та знайомство з деякими фігурантами справи «Мідас» – з другого боку.

Прямої відповіді на це запитання народний обранець не надав. Натомість вдався до лайки та зневажливих реплік проти журналістів.

Зрештою, Кучеренко одноосібно обірвав інтерв'ю: «Вибачте, ми на цьому розмову про енергетичні проблеми і атомні закінчимо. Дякую вам за увагу».

Автори: **Кирило Овсяний, Георгій Шабаєв**

Віктор Савчук
ГОЛОВНИЙ РЕДАКТОР

Очолює редакцію та визначає редакційну стратегію. Понад 20 років у журналістиці, спеціалізується на розслідуваннях у сфері влади та бізнесу.

СТОРІНКА ДЛЯ ДРУКУ

Теги: Благовіст | Цукерман Олена | Кучеренко Наталія | Клініка DMC | Зіска Микола | Зеленский Владимир | Мідас | Цукерман Олександр | Басов Дмитро | Цукерман Михайло | Миронюк Ігор | Зеленський Володимир | Полунов Євгеній | Кучеренко Олексій | Нагорняк Сергій | АТ НАЕК Енергоатом | ВО Батьківщина | ДП НАЕК Енергоатом | ТСК | Скороход Анна | Котін Петро | Миронюк Игорь | Кучеренко Алексей | Нагорняк Сергей | депутатська група За майбутнє | Відмивання коштів | Галущенко Герман | НАБУ | Верховна рада

Читайте по темі:

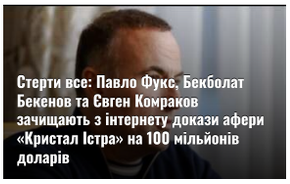

Стерти все: Павло Фукс, Бекболат Бекенов та Євген Комраков зачищають з інтернету докази афери «Кристал Істра» на 100 мільйонів доларів

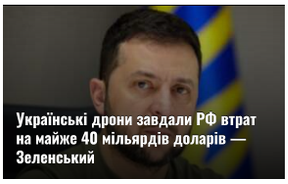

Українські дрони завдали РФ втрат на майже 40 мільярдів доларів — Зеленський

Зеленського запросили на G7: серед учасників очікується Трамп

Помер колишній народний депутат України В'ячеслав Бєльський

Справа про фортифікації на Полтавщині: НАБУ і САП прийшли з обшуками в Держфінмоніторинг

НАБУ і САП викрили розкрадання військового майна на 350 мільйонів гривень у Харківській області

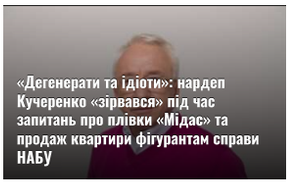

«Дегенерати та ідіоти»: нардеп Кучеренко «зірвався» під час запитань про плівки «Мідас» та продаж квартири фігурантам справи НАБУ

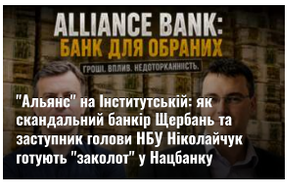

"Альянс" на Інститутській: як скандальний банкір Щербань та заступник голови НБУ Ніколайчук готують "заколот" у Нацбанку

«Бюджетний пінг-понг»: як Шмигаль та Гаврилюк провернули аферу на 160 мільярдів гривень

Майно на $400 тисяч для родини заступниці міністра: як Людмила Кравченко «заробляє» руками пенсіонерки-матері

Коментарі:

comments powered by Disqus

РОЗСЛІДУВАЧ

2022–2026 © Розслідувач.інфо

Політика конфіденційності

0.060785