Події за січень 2026 року СЮЖЕТ

Корреспондент.net, 5 лютого 2026, 23:32

0 0 0 0

Фото: 56 ОМПБр
ЗСУ стримують російський наступ на сході і півдні України

Володимир Путін почав повномасштабну війну проти України 24 лютого 2022 року. Не зумівши "взяти Київ за три дні", він сконцентрувався на захопленні Донбасу та південних областей України.

Російський диктатор Володимир Путін оголосив про початок "спецоперації" з планом "демілітаризації і денацифікації України" рано-вранці 24 лютого 2022 року. Цей день став початком повномасштабної війни проти України. Досить швидко стало зрозуміло, що Україна не здасться, Захід повністю підтримав Київ у його боротьбі. Кремль тим часом намагається переконати своїх громадян, що це "народна війна" із "колективним Заходом". Корреспондент.net слідкує за подіями навколо України в режимі онлайн.

Війна Росії проти України: текстова трансляція

31 січня

23.56 Після звернення Міністерства оборони України компанія SpaceX під керівництвом Ілона Маска обмежила функціональність Starlink у певних регіонах, впровадивши перші заходи протидії використанню російських Starlink-терміналів на безпілотних літальних апаратах. Про це повідомив Сергій "Флеш" Бескрестнов, український фахівець у галузі радіотехнологій і радник міністра цифрової трансформації Михайла Федорова.

22.32 Україна та НАТО узгодили ключові пріоритети співпраці: посилення ППО, розвиток Patriot, F-16 і HIMARS, а також спільну роботу над технологічною перевагою. Про це повідомляє Міністерство оборони України.

20.23 Чинний керівник Організації з безпеки та співробітництва у Європі (ОБСЄ), міністр закордонних справ Швейцарії Іньяціо Кассіс планує приїхати до Києва та Москви. Про це йдеться в повідомленні на сайті МЗС Швейцарії.

19.52 Зустріч команди президента США Дональда Трампа з посланником хазяїном Кремля Володимира Путіна Кирилом Дмитрієвим була продуктивною і конструктивною. Про це свідчить повідомлення спецпосланника президента США Дональда Трампа Стіва Віткоффа у соцмережі X.

На його думку, Росія "дійсно працює над забезпеченням миру в Україні".

18.46 Сьогодні на фронті відбулося 135 бойових зіткнень, українські військові відбили більшість атак противника. Найбільш напруженою залишається лінія оборони на Південно-Слобожанському та Покровському напрямках. Про це свідчить вечірнє зведення Генерального штабу ЗСУ.

18.27 Президент України Володимир Зеленський заявив, що немовжливо вирішити територіальні питання без зустрічі з хазяїном Кремля Володимиром Путіним. Про це свідчить його інтерв'ю для Cesky Rozhlas.

16.59 Росія зіткнулася з серйозними фінансовими труднощами у фінансуванні війни проти України. На тлі переговорів це звужує Кремлю можливості затягувати війну без економічних наслідків. Про це заявляє інформаційне агентство Bloomberg, посилаючись на інформацію своїх джерел.

15.31 Укрзалізниця зафіксувала активність російських БПЛА неподалік інфраструктури між Запоріжжям та Дніпром. З огляду на це трансфер в обидва боки буде здійснюватися автобусами. Про це в Facebook повідомляє УЗ.

12.04 Російський дрон атакував автомобіль комунальників поблизу міста Слов'янськ у Донецькій області. Про це повідомили Донецька ОВА і Суспільне Донбас. Одна людина загинула і ще двоє отримали поранення.

10.26 У п'ятницю та в ніч на суботу українські військові уразили низку військових об'єктів російських окупантів. Про це повідомив Генштаб ЗСУ. Найбільше ударів було завдано по ТОТ Запорізької області. Там атаковано пункт управління БпЛА, склад російської бригади і скупчення живої сили противника в трьох районах.

09.42 Зранку в суботу у Херсоні на міні підірвався легковий автомобіль. Постраждала родина з чотирьох осіб, повідомила Херсонська ОВА. У постраждалих діагностували контузії, вибухові та закриті черепно-мозкові травми. Бригада "швидкої" надала їм допомогу на місці.

09.23 Протягом минулої доби на фронті зафіксовано 204 бойових зіткнення української армії з російськими загарбниками. Про це повідомив Генштаб ЗСУ в оперативному зведенні.

Сили оборони уразили чотири пункти управління БпЛА та два райони зосередження особового складу російських загарбників.

08.40 У ніч на суботу російські агресори запустили по Україні 85 ударних безпілотників різних типів. Підрозділи ППО і РЕБ перехопили/подавили більшість з них, повідомили Повітряні сили ЗСУ.

08.21 У Рівненській області місцевому мешканцю суд присудив п'ять років в'язниці за наругу над могилами загиблих Героїв. Про це повідомила Сарненська окружна прокуратура. У місті Сарни чоловік викрав гільзи з Алеї Героїв та з могили загиблого воїна на кладовищі й продав їх.

07.35 За минулу добу окупаційна армія Росія втратила на фронті в Україні 880 військовослужбовців вбитими і пораненими. Про це повідомив Генштаб ЗСУ в оперативному зведенні вранці. Українські військові знищили майже 800 одиниць російської техніки, серед якої п'ять танків, засоби ППО і РСЗВ.

06.07 Ситуація у селищі Куп'янськ-Вузловий Харківської області, яке росіяни оголосили захопленим 27 січня, залишається під повним контролем Сил оборони України, повідомляє український ресурс DeepState. У той же час залишається відкритим питання щодо ситуації у селі Петропавлівка, розташованому на схід від Куп'янська.

03.05 Канцлер ФРН висловив скептицизм щодо можливої участі європейських миротворців в Україні після війни. За словами Фрідріха Мерца, подібна ініціатива на даному етапі не є першочерговим пріоритетом для Європи. Він підкреслив важливість концентрації зусиль на поточних викликах, зокрема зміцненні обороноздатності та підвищенні конкурентоспроможності європейської промисловості.

НОВИНИ ПОЛІТИКИ >>
ОСТАННІ ПОПУЛЯРНІ КОМЕНТОВАНІ

Туск і Зеленський проведуть зустріч в Єревані

Зеленський оцінив поїздки посланців Трампа до РФ
ЗМІ назвали ключові рішення Буданова за 100 днів на Банковій
Найближчим часом Рада перевірить результати роботи БЕБ - нардеп
Трамп: Війна з Іраном майже завершена

СЮЖЕТИ >>

Усик - Верховен: онлайн-трансляція бою

Війна на Близькому Сході. Онлайн

Підсумки 22.05: Зупинка перемовин і удари по НПЗ

Завершення до кінця року. Нові прогнози на війну

Загроза з Білорусі: куди і коли може вдарити ворог

ВИБІР РЕДАКТОРА

СЮЖЕТ Чому Трамп раптово відправив війська в Польщу
Новини світу — Вчора, 11:30

СЮЖЕТ Справа 30 років. США проти Рауля Кастро
Новини України — Вчора, 08:49

СЮЖЕТ Мінськ у війні. Лукашенко про зустріч з Зеленським
Новини України — 21 травня 2026, 23:05

СЮЖЕТ Страх за безпеку. Путін перестав їздити Росією
Росія новини — 21 травня 2026, 19:20

СЮЖЕТ Атака росіян з півночі: два можливі сценарії
Новини України — 21 травня 2026, 14:55

СЮЖЕТ Відновлення перемовин про мир. Надія на Європу
Новини України — 20 травня 2026, 23:16

СЮЖЕТ Партнери, але не союзники. Зустріч Сі та Путіна
Новини світу — 20 травня 2026, 18:26

02.03 Влада Харківської області прийняла рішення щодо негайного вивезення сімей із дітьми із семи сіл Старосалтівської громади. Зазначається, що евакуація стосується сіл Березники, Вишневе, Гонтарівка, Металівка, Радькове, Зарічне та Широке, розташованих приблизно за 50 кілометрів від Харкова. У цьому районі наразі перебуває близько 25 дітей. За словами голови ОВА Олега Синєгубова, рішення має превентивний характер.

01.34 Підготовча команда майбутнього Спеціального трибуналу з розслідування злочину агресії Росії проти України працюватиме у Страсбурзі та Нідерландах. Про це повідомив експерт із міжнародного кримінального права та виконавчий директор Міжнародної асоціації адвокатів (IBA) Марк Елліс. Щодо участі підготовчої команди у відборі суддів та прокурора трибуналу, Елліс зазначив, що це питання вирішуватиметься на наступному етапі.

30 січня

23.30 Упродовж останніх 24 годин російські військові завдали сім ударів дронами, спрямованих на об'єкти залізниці. Обстріли залізничної інфраструктури є свідомим терором проти цивільної логістики та людей, повідомила прем'єр-міністерка Юлія Свириденко.

22.19 Станом на вечір у Києві без теплопостачання залишаються 253 багатоповерхові будинки. Про це повідомив мер столиці Віталій Кличко.

"Від сьогоднішнього ранку до теплопостачання підключили ще 125 житлових будинків. Наразі залишаються без тепла 253 багатоповерхівки", - зазначив очільник міста.

21.57 Міністр оборони Чехії Яромир Зуна скасував службову поїздку начальника Генерального штабу Карела Ржегки до США після його публічної заяви на підтримку передачі Україні чотирьох літаків L-159. Про це повідомляє *Respekt*.

Це сталося після того, як Ржегка публічно заперечив заяву міністра про те, що армія нібито не підтримувала передачу Україні бойових літаків L-159. За словами генерала, у разі рішення уряду передати або продати винищувачі обороноздатність Чехії, виконання завдан армії та система підготовки військових не постраждали б.

Він також зазначив, що керівництво армії раніше вже надавало письмову позицію стосовно цього питання попередньому уряду на чолі з Петром Фіалою.

21.39 Постачання північнокорейського озброєння до Росії у січні різко сповільнилися. Про це повідомляє *NK News*.

Так, за місяць до порту *Расон* на північному сході КНДР зайшов лише один російський корабель, котрий, імовірно, був залучений до схеми військових постачань, свідчать дані супутникових знімків Planet Labs.

Судно пришвартувалося 14 січня до причалу, пов'язаного з експортом озброєнь КНДР для війни проти України. Аналіз параметрів корпусу вказує на те, що це міг бути один із двох російських кораблів, які перебувають під санкціями, - Angara або Lady R. Раніше ці судна відігравали ключову роль у перевезенні озброєння.

19.28 Майбутній коаліційний уряд Нідерландів планує надати Україні військову допомогу на суму у три мільярди євро у 2027-2029 роках. Про це мовиться у тексті коаліційної угоди між партіями D66, CDA та VVD, передає *РБК-Україна*.

Також коаліція під керівництвом ліберальної партії D66 передбачає виділення ще близько 400 мільйонів євро на інші безпекові напрямки. У документі зазначено, що російсько-українська війна є питанням безпеки всієї Європи, тому Нідерланди продовжать військову та фінансову підтримку Києва та наполягатимуть на використанні заморожених активів Росії.

18.47 Президент Володимир Зеленський провів важливу нараду для розвитку "малої" протидронової ППО. Цей компонент у Повітряних силах ЗСУ буде значно посилено, повідомив глава держави у Телеграм.

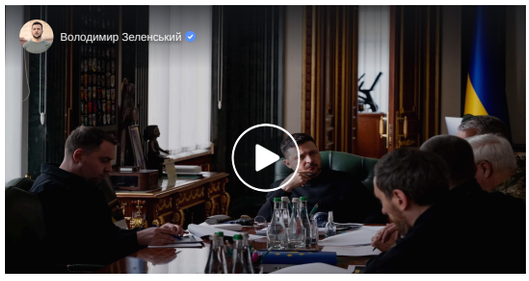

17.40 Служба безпеки України викрила ще трьох проросійських інтернет-агітаторів. Один з них закликав ударити Орєшніком по Києву. Про це СБУ повідомила на своєму Telegram-каналі.

17.39 Україна закликала призупинити членство Росії в Раді керуючих МАГАТЕ. Про це повідомив перший віцепрем'єр-міністр - міністр енергетики Денис Шмигаль в Телеграм. Настав час запровадити реальну відповідальність за акти агресії, що підривають ядерну безпеку, зазначив він.

16.52 Від початку доби на фронті відбулося 66 бойових зіткнень між українською армією і російськими загарбниками. Про це повідомив Генштаб ЗСУ в оперативному зведенні. Половина ворожих атак зосереджена в районах Покровська і Костянтинівки. Більшість штурмів вже захлинулись.

16.04 Наступна зустріч Контактної групи з питань оборони України у форматі Рамштайн відбудеться 12 лютого у штаб-квартирі НАТО у Брюсселі. Про це повідомила пресслужба Альянсу.

15.39 Служба безпеки заочно оголосила підозру командиру бойової частини російського підводного човна, котрий брав участь у пусках крилатих ракет *Калібр* по території України.

Мова про Олексія Ольховського – командира бойової частини № 1 російського підводного човна класу 636.3 *Варшавянка* (за класифікацією НАТО – Kilo).

30-річний Ольховський з 2012 року проходив військову службу у лавах ЗСУ на території Криму. Втім, після захоплення українського півострова, зрадив присязі й перейшов на бік РФ.

Як з'ясувалося, Ольховський брав безпосередню участь у бойових діях як командир бойової частини підводного човна Чорноморського флоту РФ.

Зрадник відповідав за керування та навігацію субмарини, а також прокладання курсу до бойових позицій, з яких окупанти здійснюють пуски Калібрів по Україні.

15.33 Правоохронці затримали в Харкові священнослужителя Української православної церкви (УПЦ), який публічно принижував українців і виправдовував збройну агресію РФ. Про це повідомила обласна прокуратура.

14.17 Україна і Польща спільно працюватимуть над модернізацією винищувачів МіГ-29. Про це повідомив міністр оборони Михайло Федоров в Телеграм за підсумками розмови з віцепрем'єр-міністром, міністром національної оборони Польщі Владиславом Косіняком-Камишем.

13.58 Село Злагода (Синельниківський р-н Дніпропетровської обл.), про окупацію якого раніше повідомив OSINT-проєкт DeepState, насправді перебуває під контролем 110-ї окремої механізованої бригади імені Марка Безручка. Однак там нині тривають важкі бої. Про це бригада повідомила на своєму Telegram-каналі.

Водночас речник Сил оборони півдня України Владислав Волошин у коментарі агентству Інтерфакс-Україна наголосив, що поширена росіянами інформація про начебто окупацію н.п.Тернувате та Річне у Запорізькій області не відповідає дійсності.

13.52 На період енергетичного перемир'я російська окупаційна армія переорієнтувала удари на українську логістику. Про це повідомив президент Володимир Зеленський у Телеграм за підсумками селекторної наради.

13.46 Викрито шахрайську схему, учасники якої під виглядом виготовлення безпілотників заволоділи коштами приватного підприємства, яке займалося постачанням БпЛА для потреб ЗСУ.

До протиправної діяльності причетні двоє мешканців Волинської області віком 19 та 18 років, на рахунки яких приходили кошти від замовників.

Використовуючи бренд одного з відомих українських виробників БпЛА, в інтернеті публікувались оголошення, у яких замовникам пропонувалось виготовлення квадрокоптерів. Втім, після отримання передоплати, замовлення не виконувались і зв'язок із виконавцями переривався.

СЮЖЕТ Відповідальність як за ДТП: що треба знати водіям електросамокатів
Новини України — 20 травня 2026, 15:31

СЮЖЕТ **Молодший партнер їде на поклон. Путін в Китаї**
Новини України — 19 травня 2026, 23:13

СЮЖЕТ **Винищувач НАТО збив український дрон: нові деталі**
Новини світу — 19 травня 2026, 16:20

СЮЖЕТ Тривоги почастішають: чому і коли буде пік
Новини світу — 19 травня 2026, 15:05

СЮЖЕТ Повернення Меркель? ЄС шукає переговорника з РФ
Новини світу — 18 травня 2026, 23:46

СЮЖЕТ **Час спливає. Назріває відновлення війни з Іраном**
Новини світу — 18 травня 2026, 21:20

СЮЖЕТ **Навчання з РФ: чи збільшилась загроза з Білорусі**
Новини світу — 18 травня 2026, 20:09

СЮЖЕТ Фронт проти країн НАТО. Загроза з Білорусі
Новини України — 15 травня 2026, 23:41

СЮЖЕТ Перевірки вдома: у ТЦК окреслили свої права
Новини України — 15 травня 2026, 17:36

У подальшому, приватна компанія, що займається постачанням БпЛА для військових потреб, перерахувала шахраям аванс у сумі 180 тисяч гривень, а згодом ще 430 тисяч гривень.

Обох учасників шахрайської схеми викрито та затримано, гроші були повернуті власнику.

13.21 Ситуацію навколо острова Гренландія можуть використати, щоб забрати території в України та де-юре визнати це. Про це сказав президент Володимир Зеленський під час спілкування з журналістами, повідомив Укрінформ.

12.56 Російські військові атакували маршрутку у Херсоні. Попередньо, внаслідок обстрілу одна людина загинула, п'ятеро - дістали поранень.

12.47 Міністерство оборони США уклало контракт на обслуговування винищувачів F-16, зокрема й тих, що були передані Україні. Про це повідомляє Агентство зі співробітництва в галузі безпеки міністерства оборони США (DSCA).

12.42 Станом на ранок у п'ятницю в семи областях України зафіксовано відключення світла через російські обстріли і негоду. Про це повідомило Укренерго. В усіх регіонах зберігається необхідність в ощадливому енергоспоживанні.

12.29 Президент США Дональд Трамп звернувся з особистим проханням до російського лідера Володимира Путіна утриматися від ударів по Києву до 1 лютого. Про це повідомив речник Кремля Дмитро Пєсков на брифінгу. Він утримався від відповідей на запитання, чи йдеться про припинення всіх ударів, чи тільки по енергетичних об'єктах.

12.08 Українські військові уразили російський ЗРК Оса та низку логістичних об'єктів російських агресорів на тимчасово окупованій території (ТОТ) Запорізької області. Про це повідомив Генштаб ЗСУ.

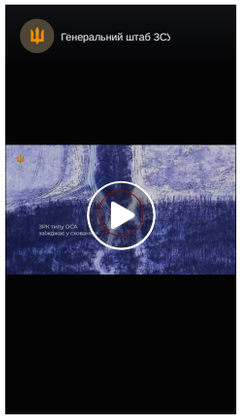

11.51 Україна готова дзеркально дотримуватись енергетичного перемир'я, хоча на переговорах в Абу-Дабі воно не обговорювалось. Про це сказав президент Володимир Зеленський під час зустрічі з журналістами, повідомляє РБК-Україна.

11.40 Російські війська завдали ракетного удару по складській будівлі цивільного підприємства у передмісті Харкова. Виникла масштабна пожежа площею понад 5000 кв.м. Значних руйнувань зазнали будівельні конструкції. Обійшлося без постраждалих.

Понад 80 рятувальників та 20 одиниць техніки ДСНС залучені до ліквідації наслідків удару.
Також на місці працюють сапери ДСНС і вогнеборці місцевої пожежної команди селища Рогань.

11.19 Україна отримала пакет допомоги з ракетами PAC-3 для ЗРК Patriot через добу після того, як російські агресори здійснили масштабну атаку і спричинили "майже блекаут". Тоді як надходження цього пакету очікувалося на місяць раніше. Про це сказав президент Володимир Зеленський під час зустрічі з журналістами, повідомляє Інтерфакс-Україна.

10.56 Президент України Володимир Зеленський відкинув можливість зустрічі з російським диктатором Володимиром Путіним у Москві. При цьому він публічно запросив главу Кремля до Києва. Відповідну заяву український лідер зробив під час зустрічі з журналістами, повідомляє Інтерфакс-Україна.

10.38 В Одесі попередили теракти проти українських воїнів та їхніх сімей. Затримано трьох агентів російської ФСБ, повідомила СБУ. Серед російських агентів – ухилянт, дезертир та представник ГО з охорони громадського порядку.

10.31 ГУР у співпраці з Центром протидії дезінформації в розділі Рупори Кремля порталу War&Sanctions оприлюднили дані п'ятьох російських пропагандистів, які працюють на підтримку окупації та війни проти України.

"Російські співаки, поети та шоумени - усіх їх об'єднує цілеспрямована робота з підтримки путінського режиму та російських військ в Україні, легалізації окупації українських територій та виправдання агресії", - йдеться в повідомленні.

Серед них:

- Ілля Рєзнік - радянський і російський поет, народний артист Росії, автор тексту так званого нового гімну Криму, затвердженого окупаційною владою;
- Леонід Якубович - радянський та російський телеведучий, народний артист росії, член партії Єдіная Росія, який використовує телешоу як платформу для демонстрації підтримки російських військових;
- Андрій Рожков - російський сценарист та телеведучий, директор творчого об'єднання Уральскіє пєльмєні, член руху Putin Team та довірена особа Путіна на президентських виборах 2018 року, який активно долучається до заходів на підтримку російських окупаційних військ.

09.51 У Дніпропетровській області у зв'язку з безпековою ситуацією тимчасово скасували низку приміських поїздів.

08.35 У ніч проти 30 січня війська Росії атакували Україну балістичною ракетою Іскандер-М та 111 ударними БпЛА типу Shahed, Гербера, Італмас та безпілотниками інших типів, близько 70 із них - "шахеди".

Протиповітряною обороною збито/подавлено 80 ворожих БпЛА. Зафіксовано влучання балістичної ракети та 25 ударних дронів на 15 локаціях, а також падіння збитих (уламки) БпЛА на двох локаціях.

08.27 Протягом минулої доби на фронті зафіксовано 279 бойових зіткнень. Ракетні війська і артилерія Сил оборони уразили один район зосередження особового складу, вісім наземних станцій управління БпЛА та сім пунктів управління противника.

07.22 З 24 лютого 2022 року по 30 січня 2026 року загальні бойові втрати особового складу російських військ на території України орієнтовно склали 1 238 710 осіб (+1310 за добу).

02.02 Пізно увечері в четвер росіяни атакували Запоріжжя Шахедами. Під ударами опинився об'єкт промислової інфраструктури. Наступний удар прийшовся по спільному району. В одній з багатоповерхівок через вибух повилітали десятки вікон. Щонайменше одна людина постраждала.

29 січня

22.43 У Запоріжжі внаслідок російського удару по об'єкту промислової інфраструктури спалахнула пожежа. Про це повідомив глава Запорізької ОВА Іван Федоров.

"Росіяни знову б'ють по Запоріжжю. Нанесено ворожий удар по об'єкту промислової інфраструктури", - зазначив Федоров.

21.33 Президент Володимир Зеленський ввечері 29 січня прокоментував заяву глави Білого дому Дональда Трампа про те, що російський диктатор Володимир Путін погодився не обстрілювати Київ під час морозів.

"Енергетика – це основа життя, і ми цінуємо зусилля наших партнерів, щоб допомогти нам захистити життя. Дякую, Президенте Трамп! Команди говорили в Еміратах про це. Розраховуємо, що домовленості будуть виконуватись", – зазначив український президент, висловивши вдячність Трампу за зусилля у реалізації безпеки українським містам на час холодів.

Він також додав, що деескалаційні кроки сприяють реальному руху до завершення війни.

20.26 Китай заперечив заяви щодо постачання Росії обладнання для виробництва ракет Орєшнік. Про це повідомив речник МЗС КНР Го Цзякунь.

Відповідаючи на запитання стосовно цих звинувачень, речник запевнив, що Китай "не розпалює вогню, не користується ситуацією і не погоджується зі звинуваченнями чи ухиленням від відповідальності".

Також представник МЗС назвав звинувачення на адресу Пекіна у підтримці Москви у війні проти України "спробою перекласти відповідальність" за агресію на Китай.

19.36 Президент США Дональд Трамп заявив, що особисто закликав главу Росії Володимира Путіна тимчасово не обстрілювати Київ та інші українські, і той нібито погодився.

"Через холод, екстремальний холод, у них те саме, що й у нас. Я особисто попросив президента Путіна не обстрілювати Київ, міста та селища протягом тижня під час цих надзвичайних холодів… І він погодився. І мушу сказати, це було дуже добре", - заявив Трамп на зустрічі з членами своєї адміністрації у Білому домі.

18.50 Країна-агресор Росія відкидає можливість перемир'я з Україною. Про це сказав очільник МЗС РФ Сергій Лавров, повідомляють російські ЗМІ. Він назвав законну владу України "режимом, що втратив легітимність", а також знову згадав про "переворот" у 2014 році.

18.30 Російські шахеди у двох місцях атакували житлову забудову Кривого Рогу, що призвело до пожеж. На місці атаки проводиться аварійно-рятувальна операція. Про це повідомив голова міської військової адміністрації Олександр Вілкул у Telegram.

18.02 У п'ятницю в усіх областях України знову будуть діяти графіки відключень електроенергії. Про це повідомило Укренерго. Поліпшення ситуації з графіками відключень можливе лише у разі відсутності нових масованих обстрілів з боку Росії.

17.26 За матеріалами СБУ 15 років тюрми з конфіскацією майна отримав агент РФ, котрий встановив GPS-трекер для російської атаки на лінії електропередач Рівненської АЕС.

Правоохоронці затримали зрадника у травні 2025 року, коли він намагався встановити GPS-трекер на одну з магістральних опор ЛЕП.

За координатами "маячка" росіяни планували вдарити дронами по енергетичній інфраструктурі, щоб знеструмити частину північних регіонів.

З'ясувалося, що наведенням російської атаки займався завербований ворогом колишній працівник цеху господарського забезпечення на Рівненській АЕС.

16.59 Європейський Союз запровадив персональні санкції проти низки російських пропагандистів, зокрема Катерини Андрєєвої та Павла Зарубіна. Відповідне рішення опубліковане в Офіційному журналі ЄС.

Санкції зокрема передбачають заборону на в'їзд до країн ЄС і замороження активів у європейських банках.

16.56 Від початку доби і станом на 16:00 на фронті відбулося 180 боєзіткнень. Це у понад чотири рази перевищує вчорашній показник, інформує Генштаб ЗСУ в оперативному зведенні. Лише на Покровському напрямку окупаційна армія вже здійснила 77 атак у районах 19 населених пунктів.

16.31 Президент Володимир Зеленський провів нараду з прем'єр-міністром Юлією Свириденко та головою правління Нафтогазу Сергієм Корецьким. Про це глава держави повідомив у Телеграм. Ключовою темою стали наслідки російських атак по нафтогазовій інфраструктурі та хід відновлення об'єктів газової системи.

16.23 Український наземний дрон Droid TW-7.62 на базі платформи NUMO взяв у полон трьох російських військових. Відповідне відео опублікувала компанія-виробник DevDroid.

На кадрах троє росіян ппідходять, знімають спорядження та лягають поруч із НРК.

"Розвідувально-ударний НРК Droid TW-7.62 на базі платформи NUMO, взяв у полон трьох російських військових. Без ризику для наших бійців. Місія виконана дистанційно.Обмінний фонд поповнено", - мовиться у жописі до відео.

15.24 Українське Міноборони разом з американською компанією SpaceX уже вирішує проблему використання технології Starlink на російських безпілотниках. Про це повідомив міністр оборони Михайло Федоров у Телеграм.

15.19 Правоохоронці викрили організовану групу посадовців ТЦК Черкаської області та колишнього керівника кадрового підрозділу Сухопутних військ ЗСУ, котрі за гроші змінювали дані в електронному реєстрі військовозобов'язаних, оформлюючи відстрочки від мобілізації.

Як з'ясувало слідство, посадовці втручалися в Єдиний електронний реєстр призовників, військовозобов'язаних та резервістів. Вони безпідставно ставили та знімали чоловіків з військового обліку, що дозволяло оформлювати відстрочки та уникати призову під час мобілізації.

"Послуга" коштувала 10 тисяч доларів.

Зазначається, що до бази даних незаконно внесли відомості щодо щонайменше 48 осіб.

15.00 Російські військові обстріляли Корабельний район Херсона. Внаслідок атаки загинув чоловік.

"Близько 12:00 росіяни вчергове обстріляли Корабельний район Херсона. Внаслідок атаки поранення, несумісні з життям, дістав 46-річний чоловік", - написав він у Telegram.

Крім того, російські військові вбили жительку села Правдине Білозерської громади. "Близько 13:40 окупанти атакували населений пункт з дрона, через що смертельні поранення дістала 39-річна жінка", - розповів Прокудін.

14.10 Україна отримала від Німеччини партію енергетичної допомоги, яку, переважно, спрямують для потреб Києва. Про це повідомила прем'єр-міністр Юлія Свириденко. Перша поставка включає дві когенераційні установки, генератори та іншу критично необхідну техніку.

13.58 Державне бюро розслідувань заблокувало на Одещині канал незаконного виїзду військовозобов'язаних до Румунії. До схеме заробітку на ухиленні від мобілізації причетний військовослужбовець Держприкордонслужби. Він через популярні соціальні мережі знаходив військовозобов'язаних чоловіків, які за гроші шукали можливість незаконно виїхати з України.

За 3000 доларів прикордонник обіцяв провести "клієнтів" поза офіційними пунктами пропуску через державний кордон до Румунії під час своїх чергувань.

Послугами зловмисника користувалися щонайменше десять військовозобов'язаних щомісяця. Повне коло причетних та тих, хто скористався "послугами" прикордонника встановлюється.

13.46 Речник Кремля Дмитро Пєсков відмовився коментувати повідомлення про нібито досягнуте "енергетичне перемир'я" між Україною та Росією. Про це він казав у коментарі російським пропагандистам.

13.25 Українські військові уразили дороговартісну РЛС російських агресорів і низку пунктів управління БпЛА на тимчасово окупованих територіях. Про це повідомив Генштаб ЗСУ.

13.19 Склад російської делегації на переговорах в Абу-Дабі свідчить, що Росія не має серйозних намірів досягти миру. Про це заявила висока представниця ЄС з питань закордонних справ і політики безпеки Кая Каллас перед початком зустрічі міністрів закордонних справ країн-членів ЄС у Брюсселі

12.59 В Україну повернули тіла 1000 загиблих, які за твердженням росіян належать українським військовослужбовцям. Про це повідомив Координаційний штаб з питань поводження з військовополоненими (КШППВ).

12.54 Контррозвідка Служби безпеки запобігла російській диверсії на об'єктах транспортної інфраструктури. На Хмельниччині затримали неповнолітнього агента ФСБ, який готував підрив на місцевій станції Укрзалізниці.

Замовлення Росії виконував 16-річний місцевий мешканець. За інструкцією куратора від ФСБ він спочатку обходив місцеві станції Укрзалізниці, щоб визначити, на якій із них відбувається найінтенсивніший рух.

Далі за завданням куратора придбав і приховано встановив напроти однієї із них відеокамеру з віддаленим доступом для ФСБ. У такий спосіб росіяни сподівалися відстежити час та кількість поїздів, що прямували у бік фронтових регіонів.

Потім агент придбав комплектуючі для виготовлення саморобного вибухового пристрою (СВП), який мав закласти біля об'єкта Укрзалізниці для дистанційного підриву.

12.39 Станом на ранок у четвер у 10 областях України зафіксовано відключення світла через російські обстріли і негоду. Про це повідомило Укренерго. Протягом всієї доби в усіх регіонах України зберігається необхідність в ощадливому енергоспоживанні.

12.18 Росія та Україна могли домовитися про взаємне припинення вогню по енергетичній інфраструктурі. Про це повідомили російські військові блогери. Начебто в Абу-Дабі сторони домовилися про тимчасовий мораторій на атаки на енергетику, стверджують "надійні джерела".

11.57 Китай закликає уникати ескалації збройного протистояння в Україні та обіцяє "по-своєму" відігравати конструктивну роль для полегшення гуманітарної ситуації в нашій державі після російських ударів по енергетиці. Про це сказав речник МЗС КНР Го Цзякунь на брифінгу, повідомив Укрінформ.

11.36 Станом на ранок у четвер в Києві без теплопостачання лишаються 613 багатоповерхових житлових будинків. Про це повідомила Київська міська держадміністрація. За добу в столиці вдалося подати тепло у 124 багатоповерхових житлових будинків. Роботи тривають.

10.22 У ВМС викрили "крота", який допомагав росіянам організувати повітряний удар по українських підрозділах, що займаються морськими дронами Sea Baby та Magura. Про це повідомила СБУ.

Мова йде військовослужбовця бригади безекіпажних комплексів спецпризначення ВМС ЗСУ. Він потрапив у поле зору російських спецслужб через своїх знайомих, яким розповідав про деталі роботи.

09.35 Росія уночі 29 січня атакувала Одесу ударними безпілотниками. Внаслідок обстрілу виникла пожежа на промисловому об'єкті.

Росіяни пошкодили складські та виробничі будівлі, а також вантажні автомобілі. Всі спеціальні служби працюють над ліквідацією наслідків ворожої атаки. Загиблих та постраждалих немає.

09.09 У ніч проти 29 січня російські війська атакували Україну 105 ударними БпЛА типу Shahed, Гербера, Італмас та безпілотниками інших типів, близько 70 із них "шахеди".

Протиповітряною обороною збито/подавлено 84 ворожі БпЛА типу Shahed, Гербера, Італмас та дрони інших типів на півночі, півдні, центрі та сході країни. Зафіксовано влучання 18 ударних БпЛА на семи локаціях.

08.55 Кількість жертв російського удару по Одесі 27 січня зросла до чотирьох - у лікарні помер один з постраждалих.

"На жаль, кількість жертв ворожої атаки 27 січня зросла. Сьогодні у лікарні помер чоловік 1947 року народження", - написав повідомив голова МВА Сергій Лисак

08.29 Протягом минулої доби на фронті зафіксовано 117 бойових зіткнень, зокрема на Покровському напрямку українські захисники зупинили 22 штурмові дії російських загарбників. Війська і артилерія Сил оборони уразили одну гармату на вогневій позиції та чотири пункти управління БпЛА противника.

07.54 Внаслідок російського дронового удару постраждав об'єкт інфраструктури в Одесі. Інформація про постраждалих не надходила.

07.39 У Запорізькій області внаслідок удару військ РФ загинули троє людей, ще троє - отримали поранення.

"29 січня близько опівночі російські війська завдали удару по одному з населених пунктів області. Загинули троє людей: 62-річний чоловік та жінки 26 і 50 років. Поранено 57-річного чоловіка. Дані щодо постраждалих уточнюються", - йдеться в повідомленні ДСНС.

Унаслідок удару пошкоджено сім приватних будинків, один - знищено. Рятувальники ліквідували пожежу житлового будинку 100 кв. м та займання газової труби.

Згодом в ДСНС уточнили, що кількість травмованих внаслідок російського обстрілу зросла до трьох осіб.

07.25 З 24 лютого 2022 року по 29 січня 2026 року загальні бойові втрати особового складу російських військ на території України орієнтовно склали 1 237 400 осіб (+830 за добу).

2.52 Росіяни атакували безпілотниками Вільнянськ Запорізької області. Внаслідок атака троє людей загинули, ще одна - дістала поранень. У приватному секторі спалахнули пожежі.

01.21 Російська армія у середу, 28 січня, втратила відразу два літаки - Су-30 і Су-34. Про це повідомив у Telegram керівник Центру протидії дезінформації Андрій Коваленко. Іншої інформації він не навів, однак моніторингові канали пишуть, що Су-34 зазнав катастрофи через технічну несправність, а Су-30 був збитий. Екіпажі в обох випадках загинули.

28 січня

22.48 Після розмови з главою Франції Емманюелем Макроном, президент Володимир Зеленський заявив, що Париж спорядить Україні додаткові винищувачі у 2026 році.

"Обговорили, як посилити нашу енергетичну стійкість. Найближчим часом Україна отримає від Франції генератори. Також цього року будуть додаткові поставки французьких літаків, ракет для систем ППО та авіабомб. Дякую!" - написав Зеленський.

Окремо сторони обговорили боротьбу з російським тіньовим флотом. Зокрема Макрон розповів про відповідну роботу на законодавчому рівні.

22.11 Виявлені фрагменти тіл на місці російського обстрілу пасажирського поїзду у Харківській області, належать шістьом особам. Про це повідомила прокуратура області.

У прокуратурі пояснили, що внаслідок ворожого удару тіла загиблих були сильно понівечені, що ускладнило визначення їхньої кількості на місці події.

"Виявлені фрагменти тіл було передано для проведення судово-медичних експертиз, які наразі тривають. Встановлено, що вони належать шести загиблим людям ", - зазначили у повідомленні.

Надалі у близьких родичів загиблих відберуть біологічні зразки для проведення молекулярно-генетичних (ДНК) експертиз, аби співставити їх з виявленими фрагментами тіл та встановити особи загиблих.

21.33 У компанії *Укрзалізниця* схвалили низку додаткових рішень стосовно безпекових обмежень на тлі посилення російських обстрілів.

Відтак, низка сполучень, зокрема на Харківщині, тимчасово обмежується. Автобусні перевізники Такстикувальні рейси до пунктів призначення.

Також деякі прямі далекі сполучення замінюються стикувальними рейсами з приміськими електричками.

Водночас на окремих ділянках, зокрема у прифронтових регіонах та там, де зафіксована підвищена ворожа активність, запроваджується особливий режим руху.

"Можливі позапланові зупинки, що може вплинути на вчасність поїздів - зокрема з Харківщини, Сумщини, Запоріжжя, Херсонщини, а також пов'язаних із ними рейсів. Просимо враховувати це під час планування подорожей", - додали у компанії.

20.42 Міністр оборони Михайло Федоров на своєму каналі в Telegram розповів про трансформування системи "малої" ППО України.

20.03 У 2025 році фінансування сектору безпеки і оборони України здійснено в повному обсязі. Загалом на його потреби спрямовано понад 3,8 трлн гривень, що становить 43% ВВП. Про це повідомила Рада національної безпеки і оборони України.

Сума відповідає вимогам закону "Про національну безпеку України".

Як зазначається, ці ресурси дали змогу в умовах воєнного стану забезпечити ключові потреби суб'єктів сектору безпеки і оборони.

19.38 Загальна угода щодо гарантій безпеки для України вже досягнута. Про це заявив державний секретар США Марко Рубіо, виступаючи перед комітетом Сенату з міжнародних відносин.

19.13 Російські війська почали використовувати на Харківщині дрони-камікадзе V2U, оснащені штучним інтелектом, які здатні самостійно обирати цілі та атакувати їх. Про це *Суспільному* розповів начальник управління Харківської обласної прокуратури Спартак Борисенко.

На середину січня зафіксовано щонайменше 16 випадків ураження цілей такими дронами. Під ударами опинилися Куп'янськ, прифронтове селище Великий Бурлук та місто Мерефа поблизу Харкова.

У 2026 році російська армія почала застосовувати V2U і безпосередньо по Харкову. Перші удари автономними дронами прокурори зафіксували 1 та 4 січня.

V2U відрізняється від інших ударних безпілотників тим, що самостійно визначає ціль за допомогою штучного інтелекту. Під час польоту дрон зіставляє зображення з камери із заздалегідь завантаженими в пам'ять образами цілей і ухвалює рішення про атаку без участі оператора. За словами Борисенка, у дрон можна закласти будь-який тип цілі - від людей і транспорту до будівель.

18.57 Наступний раунд переговорів Україна-США-РФ в ОАЕ заплановано на 1 лютого. Про це сказав речник Кремля Дмитро Пєсков у коментарі російським пропагандистам. Він визнав, що переговори складні, тому відмовився коментувати перелік документів щодо України.

18.33 У четвер в усіх областях України знову будуть діяти графіки відключень електроенергії. Про це повідомило Укренерго. Поліпшення ситуації в енергоситемі можливе лише у разі відсутності нових масованих обстрілів з боку Росії.

17.39 Росія запрошує президента України Володимира Зеленського до Москви, якщо він готовий до зустрічі із главою Кремля Володимиром Путіним. Таку цинічну заяву зробив помічник російського диктатора Юрій Ушаков.

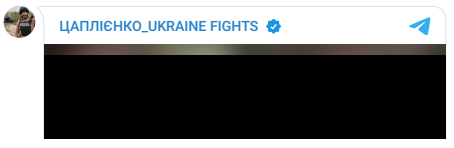

17.17 Темпи просування армії РФ в Україні стали найнижчими за понад 100 років сучасної історії воєн. Про це свідчить щорічна доповідь експертів вашингтонського Центру стратегії та міжнародних досліджень (CSIS).

16.54 Від початку поточної доби на фронті відбулося 46 боїв між української армією і російськими окупантами. На низці напрямків затишшя, повідомив Генштаб ЗСУ в оперативному зведенні.

16.38 Війська РФ обстріляли Запоріжжя з РСЗВ Торнадо-С зранку 28 січня. Цією зброєю вони діставали до обласного центру всі чотири роки повномасштабної війни. Загрози обстрілу зі ствольної артилерії нині немає. Про це заявив начальник Запорізької ОВА Іван Федоров під час брифінгу, повідомляє Укрінформ.

15.59 Твердження начальника Генерального штабу ЗС РФ Валерія Герасимова про нібито ведення "вуличних боїв" і "зачистки" у селі Кутьківка Куп'янського району Харківської області не відповідають дійсності. Про це заявили у 16-му армійському корпусі (АК) на своєму Telegram-каналі.

15.41 Посол Німеччини в Україні Гайко Томс анонсував передачу німецькою стороною Україні 33 мобільних теплоелектростанцій вже найближчим часом. Про це він казав в інтерв'ю Суспільному.

Такі установки здатні забезпечити електроенергією мільйони людей в Україні. Але виклик полягає в їх підключенні, зазначив дипломат.

15.17 Китай постачає Росії обладнання та технології, які допомагають Москві виробляти гіперзвукові ракети, здатні нести ядерні боєзаряди, повідомляє *The Telegraph*. Мовиться про ракету Орєшник, яку Росія використовує зокрема для погроз Заходу.

Російські війська на початку місяця застосували гіперзвукову балістичну ракету Орєшник зі швидкістю до 8 тисяч миль на годину по Львову - за 65 кілометрів від кордону з Польщею. Ракета, яку в бойових умовах застосовували лише двічі, здатна під час польоту розділятися на шість боєголовок, що вражають різні цілі.

Видання з'ясувало, що для виробництва боєголовок використовуються спеціалізовані верстати та інструменти китайського виробництва. Вони входять до переліку технологій і сучасного обладнання на суму $10,3 млрд, які Китай передав Росії для розширення виробництва військової техніки.

14.55 Президент Володимир Зеленський провів селекторну нараду, яка стосувалася поточної ситуації в Харкові, Чернігові, Запоріжжі та в Сумській області внаслідок російських атак. Про це глава держави повідомив у Телеграм.

Він пообіцяв рашистам відповідь за удар по Запоріжжю. Ворог атакував із РСЗВ по житловому району міста, де поруч немає жодних військових цілей.

14.02 У Чернігівській області викрили посадовця Територіального центру комплектування та соціальної підтримки, який за хабарі впливав на рішення військово-лікарської комісії.

Офіцер мобілізаційного відділу одного з районних ТЦК за грошову винагороду втручався в облік військовозобов'язаних. Він гарантував забезпечити оформлення "потрібного" висновку ВЛК про визнання чоловіка обмежено придатними до військової служби. Такий статус фактично виключав мобілізацію до бойових підрозділів та військових частин, які беруть участь у безпосередніх бойових діях.

За вирішення питання посадовець вимагав 2500 доларів. Під час чергової передачі неправомірної вигоди правоохоронці затримали його "на гарячому" в момент отримання коштів.

13.49 Початок прямих експертних контактів із "складних тем", пов'язаних із врегулюванням ситуації в Україні, загалом можна вважати "прогресом". Про це сказав речник Кремля Дмитро Пєсков в коментарі російським пропагандистам.

12.55 У Харківській області викрили помічника лісничого державного господарства, який разом з окупантами брав участь у розстрілі автомобіля Збройних сил України під час боїв за місто Ізюм у квітні 2022 року.

Посадовець разом із бойовиками російського угруповання Вагнер атакував позашляховик українських воїнів на території лісового масиву в Ізюмському районі. При цьому чоловік не лише допоміг росіянам влаштувати засідку на маршруті руху Сил оборони, але й безпосередньо брав участь у нападі на військових ЗСУ.

12.41 Станом на ранок у середу теплопостачання нема у 737 житлових будинках Києва. Про це повідомив міський голова Віталій Кличко в Телеграм. Комунальники та енергетики цілодобово ремонтують пошкоджену ворогом критичну інфраструктуру, щоб повернути тепло в оселі киян.

12.25 У вівторок та в ніч на середу українські військові завдали ураження по низці об'єктів росіян на тимчасово окупованих територіях (ТОТ) України та на території РФ. Про це повідомив Генштаб ЗСУ.

11.49 У тимчасово окупованих Феодосії та Севастополі пролунали вибухи. Упродовж пів години у Феодосії було чути близько 10 вибухів, потім пролунали черги зі стрілецької і великокаліберної зброї. Невдовзі у місті пролунав потужний вибух.

"Попередньо був приліт по радіолокаційним станціям під куполами на горі Тепе-Оба під Феодосією. Інформація уточнюється", - зазначає Telegram-канал Кримський вітер.

11.40 Станом на ранок у середу через російські обстріли і негоду у 13 областях України зафіксовано відключення електроенергії. Про це інформують Укренерго і Міненерго.

11.13 Президент Володимир Зеленський разом з переговорною командою та урядовцями визначив речі, які потрібно глибше опрацювати в угоді зі США щодо повоєнної відбудови. Про це глава держави повідомив у Фейсбук.

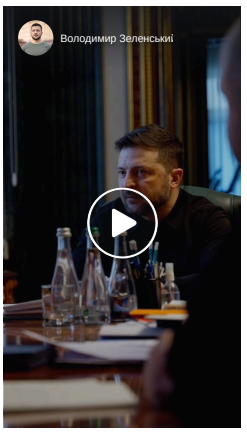

10.50 У ніч на середу російські агресори завдали удару по порту Південний в Одеській області. Про це повідомила Адміністрація морських портів України (АМПУ). Зафіксовано пошкодження об'єктів виробничої та залізничної інфраструктури. Також виникла пожежа.

10.25 За минулий рік бійці спецпідрозділу Альфа СБУ успішно атакували далекобійними безпілотниками п'ять російських військових аеродромів і знищили 15 одиниць авіатехніки. Серед уражених цілей - 11 винищувачів і бомбардувальників: Су-30СМ, Су-34, Су-27, Су-24 і МіГ-31.

[redacted]

09.57 У місті Броди Львівської області після вчорашньої атаки російського безпілотника по об'єкту інфраструктури у Золочівському районі все ще спостерігається задимленість.

Фахівці зафіксували помірне підвищення концентрації оксиду вуглецю, яке не становить загрози для здоров'я населення. Для більшості мешканців міста обмежень наразі немає. Водночас людям із хронічними захворюваннями дихальної системи рекомендують тимчасово обмежити тривалі прогулянки, а під час виходу на вулицю - користуватися захисними масками.

09.45 Двоє медичних працівників постраждали внаслідок російського обстрілу лікарні у Дніпровському районі Херсона. Попередній діагноз - контузія.

Російські окупанти вдарили по центру Херсона з артилерії. Снаряд влучив в тротуар. Внаслідок обстрілу пошкоджено фасад будівлі, двері, вибито вікна.

09.12 У ніч проти 28 січня війська Росії атакували Україну балістичною ракетою Іскандер-М і 146 ударними БпЛА типу Shahed, Гербера, Італмас та безпілотниками інших типів.

Протиповітряною обороною збито/подавлено 103 ворожі БпЛА типу Shahed, Гербера і дрони інших типів на півночі, півдні, центрі та сході країни. Зафіксовано влучання балістичної ракети та 36 ударних БпЛА на 22 локаціях.

09.00 Зранку 28 січня армія Росії вдарила по Запоріжжю, влучивши в двір багатоповерхівки.

Внаслідок пожежі, яка виникла на місці влучання, постраждали понад 100 квартир і 20 автомобілів. Щонайменше 12 житлових будинків пошкоджені, у деяких частково відсутнє електропостачання. Внаслідок російської атаки постраждали четверо людей.

08.17 Протягом минулої доби на фронті зафіксовано 105 бойових зіткнень, зокрема на Покровському напрямку українські захисники зупинили 32 штурмові та наступальні дії російських загарбників.

08.00 Російські війська здійснили чергову дронову атаку на Київ. В Голосіївському районі сталося влучання в торець 17-ти поверхового житлового будинку, без подальшого горіння. Внаслідок чого сталося незначне руйнування покрівлі та стіни технічного поверху, пошкоджено вікна верхніх поверхів. Також пошкоджено поруч припарковані автомобілі.

07.47 У ніч проти 28 січня російські війська вдарили безпілотниками по Білогородській громаді на Київщині, внаслідок чого загинули двоє людей - чоловік і жінка.

Ще четверо людей звернулося за медичною допомогою. Молода жінка та двоє дітей зазнали гострої реакції на стрес, чоловік отримав отруєння продуктами горіння.

07.25 З 24 лютого 2022 року по 28 січня 2026 року загальні бойові втрати особового складу російських військ на території України орієнтовно склали 1 236 570 осіб (+690 за добу).

06.08 Війська РФ на світанку в середу, 28 січня, завдали балістичного удару по об'єкту інфраструктури Кривого Рогу, внаслідок чого зазнали поранень двоє людей.

05.51 На світанку у середу, 28 січня, внаслідок російських обстрілів загорівся один із будинків у Запоріжжі. За кілька хвилин після першої ворожої атаки прогриміли повторні вибухи в місті.

03.29 Унаслідок атаки РФ у ніч проти середи, 28 січня, у Білогородській громаді Київської області пошкоджено багатоповерховий житловий будинок. Сталася пожежа покрівлі та верхнього поверху. З пошкодженого будинку евакуювали мешканців.

02.33 У ніч на 28 січня російські окупанти здійснили атаку на столицю за допомогою ударних безпілотників. У місті працює система протиповітряної оборони. Внаслідок падіння уламків БпЛА пошкоджено вікна і покрівлю багатоповерхівки, також уламки безпілотника впали на дорогу.

01.26 Російські окупаційні війська в ніч проти середи, 28 січня, атакували Одесу ударними безпілотниками. Зафіксовано влучання на територію православного монастиря та у приватний будинок.

27 січня

23. 28 Україна отримає винищувачі та ракети для систем ППО у межах нової військової допомоги від Франції. Міністр оборони Михайло Федоров повідомив, що країна найближчим часом розраховує на постачання додаткових літаків Mirage 2000-5, які значно покращать її можливості в повітрі.

22.57 На місці російського обстрілу пасажирського поїзду у Харківській області виявили фрагменти п'яти тіл. Про це повідомила прокуратура області.

"Станом на 21:57 на місці удару російських БпЛА по пасажирському потягу Барвінкове-Харків-Чоп поблизу села Язикове (Харківська обл) виявлено фрагменти п'яти тіл", - зазначили у повідомленні.

Водночас, як пояснили у прокуратурі, ідентифікація загиблих буде можливою лише після проведення ДНК-експертиз.

21.21 Три російські ударні безпілотники, попередньо, типу Герань-2 вдарили по пасажирському поїзду в Харківській області. В результаті атаки є загиблі та потерпілі. Про це повідомляє Харківська обласна прокуратура на своєму Telegram-каналі.

20.14 Одна з українських журналісток білоруського походження працювала на КГБ Білорусі та спробувала влаштуватися до українських спецслужб: 35-річну ворожу агентку затримали в Києві. Про це повідомляє Головне управління розвідки Міністерства оборони України.

19.46 Китай заборонив експорт безпілотників і ключових компонентів до них в Україну та Росію, однак постачання не припинилися, а лише змінили маршрут. Про це повідомляє *Dziennik Gazeta Prawna.*

Після запровадження обмежень у вересні 2024 року імпорт китайських комплектуючих для дронів до Польщі різко зріс, зробивши її одним із ключових ринків збуту. Якщо у 2024 році Польща закупила в Китаї 70 двигунів для малих літальних апаратів, то у 2025 році цей показник перевищив 4 тисячі одиниць. Частина цього імпорту, ймовірно, надходить в Україну.

Водночас зростання закупівель пов'язують не лише зі спробами обійти китайську заборону, а й зі значним попитом з боку польських силових структур. Як зазначають джерела видання, польська армія у 2025 році викупила значну частину доступних на ринку FPV-дронів.

19.39 Україна підпише 20-пунктну мирну угоду про врегулювання російсько-української війни зі США, а США окремо підпишуть документ з Росією. Про це розповів міністр закордонних справ Андрій Сибіга в інтерв'ю Європейській правді.

19.18 На Київщину надійшла перша партія аварійних генераторів, переданих Європейським Союзом у межах Механізму цивільного захисту. Про це повідомляє *Укрінформ*.

Загалом Україна отримає 447 генераторів, які розподілять між Києвом, Кропивницьким та прифронтовими громадами.

Другу партію розподілять по прифронтових громадах.

18.55 Росіяни скоїли черговий воєнний злочин в районі села Грабовське на Сумщині: вбили дронами двох цивільних осіб під час спроби останніх евакуюватися. Про це свідчить заява Угруповання об'єднаних сил в Telegram.

Росіяни вбили дронами двох цивільних осіб pic.twitter.com/Ya5Dl9GS9d

— Максим (@lipcansmaks1) January 27, 2026

18.38 Президент України Володимир Зеленський готовий до особистої зустрічі з главою Кремля Володимиром Путіним, щоб вирішити два найважливіші питання. Про це казав міністр закордонних справ Андрій Сибіга в інтерв'ю Європейській правді.

18.11 Унаслідок російської атаки на Одесу загинули троє осіб, ще 25 зазнали поранень. Пошуково-рятувальні роботи у місті завершено. Про це повідомив голова ОВА Сергій Лисак.

"Пошуково-рятувальні роботи завершено. На жаль, внаслідок ворожої атаки Одеса втратила трьох людей. Мої щирі співчуття рідним та близьким. Загалом постраждало 25 людей. Бажаю найскорішого одужання", - зазначив Лисак.

Водночас на місці ворожого удару триває ліквідація наслідків.

17.45 Російські агресори вдарили "шахедами" по пасажирському поїзду у Харківській області сполученням Барвінкове - Львів - Чоп. Про це повідомила Укрзалізниця. Влучання зафіксовано перед тепловозом та в один з пасажирських вагонів, в якому через це виникла пожежа.

У поїзді перебував 291 пасажир. Людей максимально швидко евакуювали. На цю хвилину відомо про двох поранених.

Фото: Укрзалізниця

16.49 Від початку доби на фронті відбулося 49 бойових зіткнень на 10 напрямках. Про це повідомив Генштаб ЗСУ в оперативному зведенні станом на 16:00. Головні зусилля ворог зосередив в районі Покровська. Там ЗСУ вже відбили понад 20 штурмів.

16.43 Генсек НАТО Марк Рютте закликав депутатів Європарламенту посилити тиск на національні уряди з метою прискорення постачання ракет для систем протиповітряної оборони Україні, наголосивши, що нинішніх обсягів недостатньо на тлі посилення атак РФ. Про це повідомляє *РБК-Україна.*

Під час виступу він наголосив на важливості програми PURL, через яку для України купують американські ракети для систем протиповітряної оборони.

Рютте попередив, що нинішніх постачань недостатньо, аби захистити життя цивільного населення в Україні, позаяк Росія посилює власні атаки.

16.16 Суд призначив 15 років ув'язнення з конфіскацією майна мешканцю Одещини, який співпрацював із російськими спецслужбами та передавав координати для ракетно-дронових ударів по півдню України. Про це інформує пресслужба СБУ.

16.12 Українські військові уразили російський зенітний ракетний комплекс Тор-М2 в тимчасово окупованому Криму. Про це повідомив Генштаб ЗСУ. Ворожа техніка знаходилась поблизу селища Кача.

15.44 Бійці Сил безпілотних систем уразили російську станцію радіоелектронної боротьби Р-330Ж "Житель", вартістю майже 10 мільйонів доларів. Про це повідомив підрозділ 413-го полку Рейд у Telegram.

15.39 Рятувальники знайшли під завалами тіло третьої загиблої людини через удар "шахедів" по Одесі. Про це повідомив очільник Одеської МВА Сергій Лисак в Телеграм.

Станом на зараз відомо про 35 постраждалих в Одесі, серед яких 12 було госпіталізовано. У інших переважно гостра реакція на стрес.

15.13 Вранці у вівторок російські загарбники здійснили атаку на об'єкт критичної інфраструктури групи Нафтогаз у західному регіоні України. Внаслідок влучання на місці виникла пожежа, повідомила пресслужба компанії. На об'єкті негайно зупинили технологічні процеси з міркувань безпеки, - щоб захистити людей і не допустити забруднення довкілля.

14.50 У Полтавській області затримали агента ФСБ, який ховався від мобілізації і одночасно допомагав росіянам обстрілювати центральний регіон.

Після вербування 40-річний ухилянт обрав собі агентурний псевдонім і почав потайки, переважно у темну пору доби, обходити місцевість та фіксувати локації українських військ. Найбільше розвідвилазок агента задокументовано під час повітряних тривог поблизу Полтави, де він намагався виявити маршрути руху та бойові позиції мобільних вогневих груп.

За допомогою агентурних даних росіяни сподівалися "обійти" українську ППО під час нової серії ракетно-дронових атак по місту. Крім цього, ФСБ сподівалася отримати від свого поплічника інформацію про пункти базування навчальних центрів (полігонів) ЗСУ, по яких РФ готувала повітряний удар.

14.17 В Одесі кількість жертв атаки російських дронів зросла до двох людей. Про це повідомив очільник Одеської міської військової адміністрації Сергій Лисак у Телеграм. Під час розбору завалів зруйнованого будинку на вулиці Прохорівській рятувальники деблокували тіло чоловіка.

13.56 Президент Володимир Зеленський провів енергетичний селектор, за підсумками якого повідомив, що станом на ранок без опалення залишається понад 900 будинків у лівобережній частині Києва. Про це він повідомив у Телеграм.

13.39 Тривалі відключення підприємств гірничо-металургійного комплексу від енергомереж можуть призвести до серйозних економічних і техногенних наслідків, оскільки такі виробництва не здатні працювати на альтернативних джерелах живлення. Про це пише Економічна правда з посиланням на коментар компанії Метінвест.

12.45 Російські війська нарощують штурмові дії на Покровському напрямку та посилюють тиск на Мирноград. У кількох населених пунктах тривають активні бойові дії, ворог збільшує застосування авіації та безпілотників. Про це повідомляє 7-й корпус ДШВ.

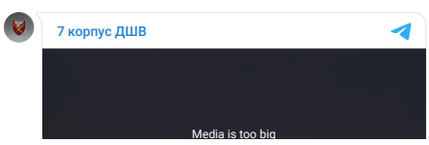

12.35 Принаймні одна людина загинула в результаті атаки російських ударних дронів на Одесу. Про це повідомив голова Одеської ОВА Олег Кіпер у Телеграм.

У Хаджибейському районі міста триває пошуково-рятувальна операція - троє людей досі вважаються зниклими.

12.25 Посадовці однієї з районних державних адміністрацій Києва "продавали" опікунство над соціально вразливими людьми чоловікам для отримання відстрочки від мобілізації.

Посадовці працювали з недієздатними мешканцями району - людьми з інвалідністю та психічними розладами, які не мали близьких родичів, але водночас не перебували у лікарнях і проживали у власному житлі. Саме таких осіб чиновники використовували у своїй схемі.

Без відома самих недієздатних людей вони запускали процедуру оформлення над ними опікунства. Опікунами ставали їхні "клієнти" - військовозобов'язані чоловіки, які за гроші хотіли отримати відстрочку від мобілізації.

За 10 тисяч доларів посадовці обіцяли повний супровід: підготовку документів, погодження рішень і призначення опікуном людини, яка фактично не здійснювала догляд і навіть не подала повний пакет необхідних документів.

12.01 За минулу добу дві людини загинули і ще три зазнали поранень внаслідок російських ударів на Донеччині. Про це повідомила Нацполіція. Загалом було зафіксовано 1707 обстрілів по лінії фронту та житловому сектору Донецької області.

11.44 Кожен російський удар по Україні б'є по зусиллях партнерів, які допомагають закінчити війну. Про це написав президент Володимир Зеленський в Телеграм після чергової атаки російських ударних дронів по українським населеним пунктам в ніч на вівторок.

11.02 В Одеський області затримали коригувальника-диверсанта російської ФСБ, який допомагав ворогу знищувати об'єкти Сил оборони. Про це повідомила СБУ.

Мова йде про 41-річного безробітного жителя Ізмаїла, який переховувався від мобілізації. ФСБ завербувала його через Телеграм-канали, де він шукав "легкі заробітки".

10.33 Станом на ранок у вівторок в 14 областях України зафіксовано знеструмлення через російські обстріли і негоду. Про це повідомили Укренерго і Міненерго. Протягом всієї доби в усіх регіонах України зберігається необхідність в ощадливому енергоспоживанні.

09.39 У Бродах на Львівщині після атаки РФ виникло задимлення в результаті згорання нафтопродуктів. На місці працюють всі відповідні служби. Також фахівці проводять замір показників повітря.

Наразі дим лягає на місто і відчутно неприємний запах. Мешканців просять щільно зачинити вікна і двері, за можливості обмежити пересування вулицями.

Навчання у школах сьогодні скасовано, а дитячі садочки, які вже прийняли вихованців, працюватимуть з щільно зачиненими вікнами і дверима.

09.10 У ніч проти 27 січня російські війська атакували Україну 165 ударними БпЛА типу Shahed, Гербера, Італмас та дронами інших типів, близько 100 із них Шахеди.

Протиповітряною обороною збито/подавлено 135 ворожих БпЛА на півночі, півдні в центрі та сході країни. Зафіксовано влучання 24 ударних БпЛА на 14 локаціях, а також падіння збитих (уламки) БпЛА на дев'яти локаціях.

08.51 Російські війська зранку 27 січня завдали удару по інфраструктурі Львівської області. На місці працюють всі профільні служби. За попередніми даними, обійшлося без жертв і постраждалих.

08.41 В Одесі після російської атаки під завалами можуть перебувати троє людей. Тривають аварійно-рятувальні роботи. Залучена кінологічна служба.

08.19 Протягом минулої доби на фронті зафіксовано 103 бойових зіткнення. Ракетні війська і артилерія Сил оборони уразили район зосередження особового складу росіян, три пункти управління БпЛА, реактивну систему залпового вогню та пункт управління.

08.00 Війська РФ вночі атакували Миколаївщину дронами, спрямувавши основний удар по енергетичній інфраструктурі.

В Ольшанській громаді внаслідок атаки та падіння уламків збитих БпЛА зруйновано один приватний будинок та пошкоджено ще два. Поранення отримала 59-річна жінка.

07.48 Внаслідок російського обстрілу Одеси пошкоджено об'єкт інфраструктури, житлові будинки, дитячий садок, магазин та будівельний майданчик. Постраждало 22 людини, серед них 14 - легкого ступеня важкості, яким допомогу надано на місці.

07.25 З 24 лютого 2022 року по 26 січня 2026 року загальні бойові втрати особового складу російських військ на території України орієнтовно склали 1 235 880 осіб (+820 за добу).

05.32 Унаслідок атаки ворожих безпілотників на Одесу в ніч проти вівторка, 27 січня, станом на п'яту ранку постраждали троє людей. Цивільна інфраструктура зазнала значних руйнувань, на місцях влучань вирують масштабні пожежі. За повідомленням Одеської МВА, пошкоджено декілька багатоквартирних житлових будинків та приватні оселі, будівлю церкви і дитячий садок.

04.59 У ніч на вівторок, 27 січня, в Росії зафіксовано атаки безпілотників на Краснодарський край і Курськ. За словами місцевих жителів, у Слов'янському районі пролунало близько десяти вибухів, а в різних частинах Курська було чути близько 5-7 сильних вибухів. Росавіація ввела обмеження на польоти з аеропорту Краснодара.

03.58 У ніч на вівторок, 27 січня, російські війська випустили кілька груп ударних дронів, які атакували Одесу та прилеглі райони. У місті було зафіксовано вибухи. Зафіксовано низку руйнувань серед об'єктів житлової забудови та цивільної інфраструктури. За попередніми даними, постраждали дві жінки.

01.35 Генеральний секретар НАТО Марк Рютте заявив, що в процесі мирних переговорів щодо України залишається велике невирішене і "дуже делікатне" територіальне питання у відносинах із Росією. Він підкреслив, що вирішення можливих компромісів є виключно прерогативою української сторони.

00.29 Увечері понеділка, 26 січня, Харків зазнав комбінованого удару з боку російських військ. Атака спричинила серйозне пошкодження об'єкта енергетичної інфраструктури, внаслідок чого 80% міста й області знеструмлені. Про це повідомив начальник обласної військової адміністрації Олег Синєгубов.

26 січня

23.58 У Києві пошкоджену генерацію ТЕЦ планують замінити розподіленими джерелами енергії. Зокрема, встановлення когенераційних установок та блочно-модульних котелень стане вирішенням проблеми пошкодженої росіянами генерації ТЕЦ. Про це увечері в понеділок, 26 січня, у своєму Telegram-каналі повідомив перший віцепрем'єр-міністр і міністр енергетики України Денис Шмигаль після вечірнього засідання штабу з ліквідації наслідків російських атак на енергосистему столиці та області.

23.32 У Кривому Розі внаслідок удару дрона по багатоповерхівці увечері в понеділок, 26 січня, обійшлося без постраждалих, оскільки у квартирах, куди влучив "шахед", нікого не було. Мешканців з інших поверхів постраждалого будинку було оперативно евакуйовано, гасіння пожежі закінчено. Про це повідомив голова Ради оборони міста Олександр Вілкул.

21.32 Російська влада використовує фіктивні кадрові агенції та тіньові міграційні мережі, щоб заманювати іноземців на війну проти України. Про це пише The Telegraph. Зазначається, що багато з таких новобранців гинуть у перші 72 години після відправки на фронт через відсутність підготовки та розуміння того, куди вони потрапили. За даними видання, до кінця 2025 року Росія завербувала близько 18 тисяч громадян із 128 країн Африки, Азії та Латинської Америки, щонайменше 3,3 тисячі з них було вбито в боях.

21.10 Війська РФ увечері 26 січня завдали удару по багатоповерхівці в Кривому Розі. Про це повідомив голова Ради оборони Кривого Рогу Олександр Вілкул, голова Дніпропетровської ОВА Олександр Ганжа. Зазначається, що внаслідок обстрілу виникла пожежа. Рятувальна операція триває.

20.41 Росіяни завдали ракетного удару по Харкову та атакувала місто безпілотниками, є постраждалі. Про це 26 січня повідомив міський голова Харкова Ігор Терехов. Як повідомив начальник Харківської ОВА Олег Синєгубов, за попередніми даними, внаслідок ворожого удару в Харкові одна людина постраждала. Є інформація про ушкодження житлових багатоповерхових будинків та школи в Індустріальному районі.Зафіксовано влучання російських дронів по багатоповерхівках у Салтівському та Київському районах.

19.23 З початку повномасштабного вторгнення РФ фахівці Департаменту кібербезпеки Служби безпеки України (ДКІБ) нейтралізували понад 14 тисяч масштабних кібератак та кіберінцидентів на ресурси центральних органів влади та критичної інфраструктури України. Про це 26 січня повідомляє СБУ.

18.59 Угрупування військ Схід спростувало інформацію про нібито повний контроль російських військ над населеним пунктом Оріхово-Василівка в Донецькій області. Зазначається, що поширені окремими інформаційними ресурсами дані не відповідають дійсності. Українські підрозділи продовжують перебувати в районі населеного пункту та утримують займані позиції. Військовослужбовці 30 ОМБр відбивають атаки противника та завдають йому втрат у живій силі, попри значний тиск з боку окупаційних військ.

18.41 У вівторок в регіонах України знову будуть діяти графіки відключень електроенергії. Про це повідомило Укренерго. Поліпшення графіків знеструмлень і скасування аварійних відключень можливе лише у разі відсутності нових масованих обстрілів з боку Росії.

17.47 За минулий тиждень російська окупаційна армія захопила 26,58 кв км території України. Це у два з половиною рази менше у порівнянні з показниками позаминулого тижня, коли ворог зайняв 66,72 кв. км, повідомляє Інтерфакс-Україна за результатами аналізу карт аналітичного проєкту DeepState.

16.58 Євросоюз працює над 20-м пакетом санкцій проти Росії, котрий буде спрямований на енергетичні доходи агресора, його тіньовий флот та мережі обходу санкцій. Німецький міністр закордонних справ Йоганн Вадефуль наголосив, що такі заходи необхідні для протидії гібридним загрозам та потенційним екологічним ризикам від аварій російських суден у Балтійському морі, передає *Укрінформ*.

16.55 Війська РФ у неділю, 25 січня, цілеспрямовано завдавали ударів дронами та артилерією по Херсонській ТЕЦ. Обстріли майже не вщухали протягом доби. Про це повідомив голова правління "Нафтогазу" Сергій Корецький. За його словами, росіяни намагаються позбавити можливості відновлення обладнання станції.

"Херсонська ТЕЦ була єдиним джерелом теплопостачання для десятків тисяч мешканців міста. Спільно з місцевою владою робимо все можливе, щоб забезпечити херсонців альтернативними джерелами тепла", - зазначив Корецький.

16.42 Від початку доби і станом на 16:00 на фронті відбулося 48 боєзіткнень між українською армією і російськими загарбниками, що суттєво менше у порівнянні з показниками попередньої доби. Про це повідомив Генштаб ЗСУ в оперативному зведенні.

На Північно-Слобожанському, Курському, Слов'янському і Придніпровському напрямках противник поки не проводив наступальних дій.

16.10 Вже на поточному тижні може відбутися наступний раунд тристоронніх переговорів за участі України, США і Росії. Про це повідомив президент Володимир Зеленський у Телеграм.

За його словами, днями в Абу-Дабі обговорили складні політичні питання, які досі не вирішені, зазначив глава держави.

15.57 Сили оборони витіснили російських віськових з острова Олексіївський на Херсонщині. Про це повідомив речник Сил оборони Півдня Владислав Волошин у коментарі *Укрінформу*.

"На острові Олексіївський наша розвідка фіксує залишення позицій. Це (відбулось - ред.) у результаті активних дій Сил оборони України і низького морально-психологічного стану тих військовослужбовців, які перебували на цих позиціях", - пояснив речник.

Нині війська РФ не можуть відновити там спостережні пости.

15.46 Повітряні сили ЗСУ спростували інформацію про "приліт 16 балістичних ракет" по Києву 13 січня. Про свідчить заява начальника управління комунікації командування Повітряних сил ЗСУ Юрія Ігната в ефірі Єдиних новин.

15.31 Президент Володимир Зеленський провів селекторну нараду з питань енергетики, на якій визнав незадовільними терміни відновлення теплопостачання у Києві. Про це він написав у Телеграм.

У столиці склалися надзвичайно складні обставини: більш ніж 1200 багатоквартирних будинків досі без опалення.

15.36 Агентів російської воєнної розвідки РФ засудили до 15 років ув'язнення з конфіскацією майна за підготовку підриву в центрі Києва. Про це повідомляє пресслужба СБУ.

"За доказовою базою контррозвідки та слідчих Служби безпеки по 15 років ув'язнення з конфіскацією майна отримали двоє агентів російської воєнної розвідки (більш відомої як ГРУ), яких СБУ затримала у вересні 2024 року у Запоріжжі", - мовиться у повідомленні.

Як встановило розслідування, зловмисники готували підрив у багатолюдному місці у Києві, щоб спровокувати панічні настрої в столиці України.

Для цього вони за інструкцією куратора з РФ придбали необхідні складові для виготовлення детонуючого механізму до саморобної бомби, а потім мали поєднати його із вибухівкою, захованою у схроні.

15.05 Російські загарбники посилюють тиск і підтягують резерви на Покровському та Очеретинському напрямках фронту. Про це повідомив головнокомандувач ЗСУ генерал Олександр Сирський у Телеграм за підсумками роботи на Донеччині.

Ключове завдання ЗСУ - завдати ворогу максимальних втрат, знищити його резерви та послідовно знизити наступальний потенціал, зазначив головком.

14.58 Через російські обстріли Донеччини 25 січня загинули дві жінки, ще чотири людини зазнали поранень.

Поліція зафіксувала 1560 ворожих ударів по лінії фронту та житловому сектору області. Під вогнем перебували п'ять населених пунктів: міста Дружківка, Краматорськ, Миколаївка, Слов'янськ, селище Олексієво-Дружківка. Руйнувань зазнали 66 цивільних об'єктів, з них 51 житловий будинок.

По Дружківці росіяни вдарили з РСЗВ Смерч - вбили 78-річну жінку та поранили ще трьох цивільних осіб від 47 до 66 років. Крім того, окупанти били по місту бомбою КАБ-250 і FPV-дронами. Пошкоджено чотири багатоквартирних будинки, адмінбудівлю, підприємство, дві котельні, нежитлове приміщення.

На Олексієво-Дружківку війська РФ скинули бомбу КАБ-250 - загинула 63-річна жінка, її чоловік, 69 років, отримав численні поранення. Пошкоджено приватний будинок.

14.22 У ніч на 24 січня в результаті атаки російських загарбників у столиці України було пошкоджено об'єкти національного заповідника Києво-Печерська лавра, які внесені до Списку всесвітньої спадщини ЮНЕСКО. Про це сказав генеральний директор заповідника Максим Остапенко у коментарі для Інтерфакс-Україна.

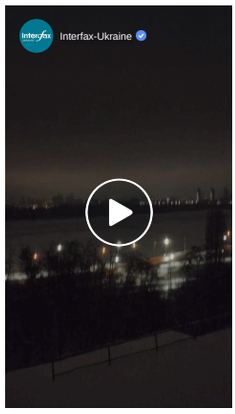

14.16 Україна у 2026 році має намір виробити понад 7 мільйонів безпілотних літальних апаратів, що дозволить збільшити зону ураження до 100 км та посилити асиметричну оборону країни. Про це заявив заступник міністра оборони Сергій Боєв виступив на конференції OFDEF, присвяченій координації оборонної підтримки України з боку держав-партнерів.

"Разом із партнерами ми сформували воєнну стратегію, яка передбачає захист українських міст і критичної інфраструктури, стабілізацію фронту, ураження російської логістики в оперативній глибині та удари по стратегічних об'єктах противника", – наголосив він.

Для реалізації цієї стратегії у 2026 році Україні необхідно $120 млрд. Половину суми – $60 млрд доларів – країна планує забезпечити за рахунок власного бюджету та позик Європейського Союзу. Ще $60 млрд Україна очікує від партнерів у вигляді безпекової допомоги. Ключовими пріоритетами на 2026 рік Сергій Боєв назвав системи ППО і ПРО, ракети до них, БПЛА українського виробництва та артилерійські боєприпаси збільшеної дальності.

Україна закликає партнерів спрямувати близько 80% безпекової допомоги саме на ці три напрями. У галузі безпілотних систем Київ планує у 2026 році виробити більше 7 мільйонів дронів. Безпілотні технології стали основою асиметричної оборони та дозволили створити зону ураження глибиною до 20 кілометрів.

14.01 У ніч на понеділок російські загарбники вдарили по енергетичним об'єктам у двох областях України. Про це повідомило Укренерго. Від ранку аварійні відключення електроенергії діють у Києві і на Київщині, а також ще "у кількох регіонах".

13.54 У Сумській області росіяни дистанційно мінують території, скидаючи вибухівку із безпілотників. Війська РФ скидають з безпілотників вибухові пристрої у невеликих світлих мішках, які можуть спрацьовувати від натискання або наближення.

Мешканців області закликають бути особливо уважними під час пересування дорогами, зокрема поблизу прикордонних населених пунктів.

13.28 У Києві помер 36-річний пожежний-рятувальник Олександр Зібров, який притрапив під повторний російський удар 9 січня.

"Черговий важкий день для родини ДСНС. На жаль, після 18 днів боротьби за життя не стало нашого колеги - пожежного-рятувальника 24 державної пожежно-рятувальної частини 36-річного Олександра Зіброва, який разом з іншими побратимами потрапив під повторний російський удар 9 січня у Дарницькому районі Києва", - повідомив голова ДСНС Андрій Даник.

13.15 Станом на ранок у понеділок триває відновлення тепла у 1331 будинку Києва. Про це повідомив віцепрем'єр-міністр з відновлення – міністр розвитку громад та територій України Олексій Кулеба в Телеграм.

Для відновлення тепла у домівках киян працюють 166 аварійно-ремонтних бригад. Це 847 фахівців, які працюють щодня і щоночі.

12.40 У ніч на понеділок українські військові уразили інфраструктуру нафтопереробного заводу Славянск Еко у місті Слов'янськ-на-Кубані, Краснодарський край РФ, а також низку інших об'єктів росіян. Про це повідомив Генштаб ЗСУ.

12.25 У Донецькій області ліквідували іноземного найманця з Філіппін Джона Патріка. Він проходив службу у складі 9-ї штурмової роти 3-го батальйону 283-го полку 144-ї мотострілецької дивізії 20-ї загальновійськової армії ЗС РФ.

"Як і багато інших іноземних найманців, Патрік загинув під час "м'ясного штурму" у районі населеного пункту Новоселівка Краматорського району Донеччини. При собі загарбник мав лише зброю, боєкомплект та клаптик паперу з номером підрозділу, телефоном і ім'ям командира. Російської мови він не знав", - розповіли в ГУР.

За даними з вилучених електронних пристроїв філіпінця, його базова підготовка тривала лише тиждень, після чого іноземця відправили на передову. "Він отримав поранення й повільно помирав у лісосмузі - ніякої евакуації не передбачалось", - додали воєнні розвідники.

12.06 Тимчасово окупований Луганськ опинився під атакою українських ударних безпілотників. Про це повідомив російський гауляйтер окупованої території Луганщини Леонід Пасічник у Телеграм. Щонайменше 10 безпілотників "цинічно" атакували енергетичні об'єкти "республіки".

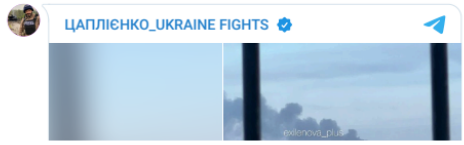

11.45 Новий раунд переговорів між делегаціями України, США і РФ повинен відбутись наступного тижня в Абу-Дабі. Про це сказав речник Кремля Дмитро Пєсков у коментарі російським пропагандистам. Для Росії принципове значення має "територіальне питання", яке нібито є частиною "формули Анкориджа", зазначив він.

11.03 Чеська компанія SPARK у співпраці з волонтерами постачає Україні FPV-дрони на оптоволокні, що виготовлені з використанням технологій з перехоплених російських безпілотників.

Новий FPV-дрон під назвою Ян Жижка використовує оптоволоконний зв'язок, завдяки чому не піддається впливу засобів радіоелектронної боротьби, а його вартість утричі нижча порівняно з аналогами.

Компанія SPARK взяла за основу російську технологію. Українські військові передали волонтерам трофейний дрон Князь Вандал Новгородський, що працював на оптоволокні. Інженери компанії детально вивчили пристрій і на його базі створили нову модель.

10.39 У Миколаївській області 21-річний військовослужбовець одного з підрозділів протиповітряної оборони ЗСУ працював на російських окупантів. Про це повідомила СБУ. Військовий "зливав" ворогу дані про систему ППО поблизу оперативних аеродромів українських військ.

10.17 До суду скеровано справу керівника російської авіакорпорації, яка виробляє літаки для війни проти України.

З 2022 року очільник ПАТ Об'єднана авіабудівна корпорація (структура держкорпорації Ростех) забезпечував стабільну роботу оборонного авіавиробництва. Під його керівництвом підприємство здійснювало виробництво, ремонт і модернізацію військової та спеціальної авіаційної техніки, яку збройні сили РФ систематично застосовують під час повномасштабної агресії проти України.

Йдеться про бойові та стратегічні літаки Су, МіГ, Ту, Іл, а також іншу авіаційну техніку військового призначення.

10.00 На озброєнні російських військ з'явився новий дрон-камікадзе Упир-18. Окупанти нібито вже почали застосовувати цей ударний безпілотник у війні проти України, повідомляють росЗМІ.

За інформацією російської сторони, дрони Упир-18 застосовуються на Куп'янському та Краматорському напрямках. Безпілотники здатні переносити боєприпаси вагою до 10 кг і працювати на відстані кількох десятків кілометрів.

Дрони можуть використовуватися не лише для ударів, а й для постачання вантажів російським підрозділам на лінії бойового зіткнення.

Упир належить до класу FPV-квадрокопетрів. Він може нести на борту гранати РКГ-3М, РПГ-7, а також саморобні осколково-фугасні бомби, для виготовлення яких використовують епоксидний клей і дріб.

Ударний російський дрон Упир. Фото: росЗМІ

09.43 В Одесі через російські атаки пошкоджена будівля астрономічної обсерваторії в парку Шевченка. Багато вікон і дверей пошкоджено, є інші руйнування. Попри руйнування, планетарій продовжує свою роботу.

08.54 У ніч проти 26 січня російські війська атакували Україну 138 ударними БпЛА типу Shahed, Гербера і безпілотниками інших типів, близько 90 із них - "шахеди".

Протиповітряною обороною збито та подавлено 110 ворожих БпЛА типу Shahed, Гербера і дрони інших типів на півночі та сході країни. Зафіксовано влучання 21 ударного БпЛА на 11 локаціях, а також падіння збитих (уламки) на одній локації.

08.21 Протягом минулої доби на фронті зафіксовано 138 бойових зіткнень,найбільше боїв було на Покровському та Гуляйпільському напрямках. Авіація, ракетні війська і артилерія Сил оборони уразили чотири райони зосередження особового складу та чотири інші важливі об'єкти російських загарбників.

07.30 Російські військові повторно атакували Запоріжжя, завдавши чотири удари по місту. Пошкоджені приватні будинки. В одній з осель сталося займання. Рятувальники вогонь уже приборкали. Попередньо, люди не постраждали.

07.15 З 24 лютого 2022 року по 26 січня 2026 року загальні бойові втрати особового складу російських військ на території України орієнтовно склали 1 235 060 осіб (+1020 за добу).

04.10 Слов'янськ-на-Кубані, що в Краснодарському краї РФ атакували БПЛА. Місцеві чули 5-7 вибухів. Моніторингові пабліки пишуть, що йде атака на Слов'янський НПЗ.

02.02 Оосіяни атакували Шахедами Запоріжжя та місто Вільнянськ. У Вільнянську здійнялася пожежа. Там пошкоджені багатоповерхівки - вибиті вікна, понівечені фасади. Також у Запоріжжі на місці атаки сталася пожежа.

25 січня

23.25 Увечері росіяни атакували FPV-дроном село Дмитрівка Миколаївської області. Внаслідок атаки поранення дістали четверо дітей.

22.46 Росіяни застосували дрони-камікадзе типу Шахед з терміналами супутникового інтернету Starlink в районі Кропивницького. Про це повідомив радник міністра оборони, експерт із систем радіоелектроніки та зв'язку Сергій "Флеш" Бескрестнов.

Про це свідчить відео атаки, яке оприлюднили російські воєнкори, на українські гелікоптери в районі Кропивницького з використанням Шахедів.

"Вчора вранці противник завдав удару Шахедами"по вертольотах у районі Кропивницького. На зображенні бачимо автозахоплення цілі та ручне наведення за зображенням. Але поблизу не було жодних БПЛА для створення Mesh-радіомережі. Роблю висновок, що ми бачимо перше застосування Шахедів на Старлінці", - сказав Бескрестнов.

Радник міністра зазначив, що ці Шахеди на ручному управлінні летіли майже над землею, щоб їх не бачили РЛС.

19.55 Україна, США та Росія під час переговорів в Абу-Дабі обговорили весь 20-пунктний план мирного врегулювання, а кількість проблемних питань у процесі перемовин зменшилася. Про це заявив президент Володимир Зеленський.

Глава держави наголосив, що Росія протягом тривалого часу намагається реалізувати свою мету - витіснити Україну зі сходу держави. Втім, на фронті армія РФ наразі не здатна цього досягти.

Зеленський підкреслив, що позиція України залишається незмінною: територіальна цілісність держави має поважатися, а Україна воює за власну землю.

За словами глави держави, українська та російська позиції є принципово різними. Водночас американська сторона намагається знайти можливі компромісні рішення.

17.39 У Миколаєві під час російського обстрілу постраждав електромонтер Миколаївобленерго. Чоловік отримав осколкові поранення кінцівок. Він доставлений до медичного закладу.

Крім того, вибухами значно пошкоджено енергетичне обладнання обленерго.

17.15 Російські військові завдали масованого удару по Харкову, поцілivши у декілька районів міста. Одне з влучань сталося у дах приватного житлового будинку Немишлянського району. Ще одне - у стіну 10 поверху житлової 12-поверхівки у Київському районі.

Рятувальники обстежили пошкоджені оселі. Пожеж не було. Відомо про одну постраждалу - 79-річну жінку, її з пораненнями доставили до лікарні.

Рятувальники також показали наслідки ще одного влучання БпЛА у квартиру на верхньому поверсі житлової 9-поверхівки у Київському районі. На місці події працюють рятувальники та комунальні служби міста. Попередньо без постраждалих.

16.56 Папа Римский Лев XIV во время воскресной молитвы призвал мир активизировать усилия для прекращения войны в Украине.

Понтифик призвал молиться за мир в мире, особенно в Украине, на Ближнем Востоке и в других регионах, где война ежедневно уносит жизни и разрушает судьбы людей.

Говоря об Украине, Лев XIV подчеркнул, что страна и дальше подвергается непрерывным атакам, которые оставляют гражданское население в условиях гуманитарного кризиса, в частности на фоне зимних холодов.

"Я с печалью наблюдаю за происходящим, я рядом с теми, кто страдает, и молюсь за них", - сказал глава Ватикана.

16.29 Російський ударний дрон влучив в один з багатоповерхових будинків Харкова. Спочатку мер Ігор Терехов повідомив про влучання безпілотника у торгівельний центр у Салтівському районі міста. Однак згодом уточнив, що російський дрон поцілив по багатоповерховому будинку поруч з торгівельним центром.

В результаті ворожого удару по багатоповерхівці є постраждалі. Також зафіксовано ще одне влучання російського дрону по багатоповерхівці у Київському району.

16.02 Війна Росії проти України, а також проти Молдови, Грузії, Чечні - це наслідки байдужості ключових держав світу. Про це заявив президент Володимир Зеленський.

"Війна Росії проти України та інші російські війни проти Молдови, проти Чечні, проти Грузії - все це наслідки байдужості до правди наших з вами народів, правди, яку наші люди відчувають і байдужості, яку проявили ключові держави світу наприкінці радянського часу. В 90-х роках та на початку XX століття, коли вони поставили на Росію, на перезавантаження з Росією, яке справді стало перевантаженням для усіх нас", - сказав глава держави.

15.14 У Києві під час аварійно-відновлювальних робіт на одному з енергетичних об'єктів загинув 31-річний рятувальник-верхолаз Олександр Питайчук. Чоловік зірвався з 20-метрової висоти, унаслідок чого отримав смертельні травми.

14.30 Україна отримала французькі безпілотники Rodeur, здатні долати до 500 кілометрів і перебувати в повітрі до п'яти годин. Деякі з цих дронів уже були поставлені в Україну. Про це повідомляє France 24.

13.50 Литва запропонувала відкрити у Вільнюсі експортну платформу зброї, яка може стати інструментом для посилення оборонних можливостей України та партнерів. Про це стало відомо під час зустрічі президента України Володимир Зеленський із главою Литви Гітанасом Наусєдою 25 січня.

13.20 Союзники України побоюються застосування Росією більш смертоносної хімічної зброї, пише Times.

За інформацією ЗМІ, затяжна війна та відсутність стримувальних факторів можуть підштовхнути Москву до застосування ще небезпечніших бойових отруйних речовин.

13.00 Ворог штурмує кордон на Харківщині, повідомив начальник управління комунікацій Угрупування об'єднаних сил Віктор Трегубов в ефірі телемарафону.

За його словами, у напрямку Куп'янська росіяни намагаються вести наступальні дії, проте успіху не мають. Водночас армія РФ майже не застосовує важку бронетехніку на цій ділянці фронту. Замість цього окупанти наступають малими піхотними групами чисельністю від 15 до 20 осіб.

12.00 Коаліція охочих, яка об'єднує понад 35 країн для надання Україні безпекових гарантій, готується до перегляду своїх стратегічних планів наступного тижня. Про це в коментарі Суспільному заявила міністерка-делегатка при міністрі Збройних сил та у справах ветеранів Франції Аліс Рюфо.

За її словами, подальші кроки партнерів прямо залежатимуть від аналізу результатів тристоронніх переговорів в Абу-Дабі між Україною, США та Росією.

11.39 За тиждень росіяни випустили по Україні 1700 БпЛА, більш ніж 1380 КАБів та 69 ракет, повідомив президент Володимир Зеленський.

10.55 Кремль наполягає на тому, щоб електроенергію, яку виробляє тимчасово окупована Запорізька атомна електростанція, Україна і Росія розділили між собою, пише Politico

10.00 В МЗС Росії заявили, що Москва, мовляв, наполягає на припиненні переслідування Києвом Української православної церкви Московського патріархату (УПЦ МП), як "умову для миру" в Україні, Про це йдеться у звіті аналітиків Інституту вивчення війни (ISW).

Представники Кремля, повторюючи свої пропагандистські наративи, часто вимагають, щоб будь-яке військове або дипломатичне завершення війни враховувало її "першопричини".

9.10 Посилена російська кампанія далекобійних ударів протягом осені 2025 року та зими 2025-2026 років значно погіршила стан української енергомережі, зазначає Інституту вивчення війни (ISW).

Аналітики припускають, що Москва має намір погіршити потужності України з виробництва електроенергії та її здатність забезпечувати українців теплом у розпал зими, зокрема шляхом спроб розділити енергетичну мережу України навпіл та створити енергетичні острови, відрізані від систем виробництва, постачання та передачі електроенергії.

8.50 У Києві після російської атаки на столицю 24 січня без теплопостачання залишаються 1676 багатоповерхових будинків, повідомив мер столиці Віталій Кличко.

8.20 Російська армія з важкої артилерії вдарили по Нікополю. В результаті удару пошкоджені багатоквартирний будинок і газогін. Про це повідомив глава Дніпропетровської ОВА Олександр Ганжа.

7.40 За останню добу, з 24 на 25 січня, росіяни втратили на фронті ще 1020 солдатів. Також Сили оборони України знищили 32 артсистеми, 847 дронів, 115 одиниць автотехніки і не тільки. Про це повідомляє Генеральний штаб ЗСУ.

03.36 Пермь, Таганрог, Бєлгород, Мурманськ, Сєвероморськ та інші російські міста і регіони стикнулися з відключеннями електроенергії. У деяких з них світло зникло цього вечора і ночі, а у інших триває вже кілька днів.

02.41 Влада російського Бєлгорода заявила про "наймасованіший" за весь час обстріл з боку України. Тим часом у соцмережах пишуть про приліт по ТЕЦ і перебої зі світлом на тлі повітряної атаки.

00.27 Причетні до перемовин американські чиновники вважають, що зустріч в Абу-Дабі стала важливим кроком на шляху до зустрічі лідерів України та Росії.

24 січня

22.55 Росія використовує для завдання ударів по Україні ракети "з конвеєра", що свідчить про відсутність у неї запасів цього озброєння. Про це заявив уповноважений президента з питань санкційної політики Владислав Власюк в ефірі Єдиних новин.

Використання росіянами ракет "з конвеєра" свідчить про те, що у них немає запасів цього озброєння, - уповноважений президента України з питань санкційної політики Владислав Власюк pic.twitter.com/glr2SUQei8

— Максим (@lipcansmaks1) January 24, 2026

22.25 Прем'єр-міністр Великої Британії Кір Стармер і президент США Дональд Трамп провели розмову, зокрема, про війну в Україні. Про це свідчить повідомлення на сайті британського уряду.

21.42 Вибухотехніки поліції Києва знешкодили бойову частину ракети Іскандер-М, що не здетонувала після нічної атаки росіян на столицю. Про це повідомила Національна поліція України на своїй Facebook-сторінці.

19.36 Однією з тем тристоронньої зустрічі в Абу-Дабі (ОАЕ) були параметри закінчення війни. Також військові визначили перелік питань для подальших зустрічей. Про це розповів президент Володимир Зеленський за результатами тристоронньої зустрічі України, США та Росії в Об'єднаних Арабських Еміратах.

18.59 Прямі двосторонні переговори української та російської сторін відбулись у суботу, 24 січня, в Абу-Дабі, паралельно з тристоронньою зустріччю України, США та РФ. Про це повідомляє видання Axios, посилаючись на українських чиновників.

18.44 Росія має на своєму озброєнні не більш як 3-4 ракети Орєшнік. Проте в 2026 році РФ планує запустити їх у серійне виробництво для виготовлення п'яти і більше одиниць на рік. Про це заявив перший заступник голови Служби зовнішньої розвідки Олег Луговський в інтерв'ю Укрінформ.

17.59 Українські військові з 147-ї окремої артилерійської бригади зупинили групу російських окупантів у промисловій зоні на північному заході Покровська. Про це свідчить повідомлення 7 корпусу Штурмових рейдових військ ДШВ в Telegram.

---

147 артбрігада зупинила групу противника в районі промзони на північному заході Покровська pic.twitter.com/zbAuJARIIf

---

— Максим (@lipcansmaks1) January 24, 2026

15.23 Українські урядовці провели засідання "енергетичного Рамштайну" у форматі G7+. Про це повідомив віцепрем'єр-міністр з відновлення – міністр розвитку громад та територій України Олексій Кулеба в Телеграм.

Партнери підтвердили готовність продовжувати підтримку України новими пакетами гуманітарної допомоги на понад 500 млн доларів.

14.55 У Києві внаслідок російської атаки в ніч на суботу знеструмлено об'єкти водопровідної інфраструктури. Про це повідомив Київводоканал. Водопостачання повністю відсутнє у Печерському, Шевченківському, Дніпровському і Дарницькому районах.

14.19 В результаті масованої атаки "шахедів" на Харків постраждали понад 30 людей. Про це повідомила регіональна прокуратура. В Індустріальному та Немишлянському районах міста пошкоджені багатоквартирні та приватні будинки, гуртожиток, два медзаклади.

13.51 У закритому місті Сєвєроморськ, де знаходиться головна військово-морська база Північного флоту РФ, внаслідок обвалення п'яти опор ЛЕП на лініях Россєтєй відключилася електрика. Бойові кораблі перевели на аварійні генератори.

12.44 В Абу-Дабі розпочався другий день переговорів між делегаціями України, США і Росії. Про це повідомляє Sky News. За даними телеканалу, зустрічі проходять у різних форматах.

Під час перемовин Київ нібито перебуває під зростаючим тиском Вашингтона щодо укладення мирної угоди, тоді як Москва наполягає на передачі їй усієї східної промислової зони Донбасу як умови припинення бойових дій.

12.12 Ракети російського диктатора Володимира Путіна, які цієї ночі атакували Україну, уразили не лише український народ, а й переговорний стіл в Абу-Дабі. Про це написав очільник МЗС Андрій Сибіга у соцмережі X.

11.51 В Луганській області тимчасово окупований Алчевськ залишився без електропостачання. Про це повідомив начальник Луганської ОВА Олексій Харченко. Аварія на електромережі сталася через перевищене навантаження на систему, викликане відсутнію централізованого опалення.

11.25 Основною ціллю нічної атаки Росії знову була енергетика. Саме тому не можна зволікати з поставками ППО. Про це президент Володимир Зеленський написав у Телеграм. На російські удари не можна заплющувати очі, а потрібно відповідати силою, зазначив він.

10.31 У кількох областях України запроваджені аварійні відключення електроенергії через масовану російську атаку. Про це повідомило Укренерго. Попередньо оприлюднені графіки знеструмлення у регіонах, де застосовані аварійні відключення, наразі не діють.

10.01 У Києві внаслідок російського обстрілу зазнала пошкоджень кондитерська фабрика. Вірогідіше всього, мова йде про підприємство компанії Roshen. Про це повідомили ДСНС і нардеп Олексій Гончаренко.

09.46 У ніч на суботу російські агресори запустили по Україні 21 ракету і 375 дронів різних типів. Підрозділи ППО і РЕБ перехопили/подавили більшість ворожих цілей, повідомили Повітряні сили ЗСУ.

Основним напрямком удару була Київщина. А його особливість – залучення літаків стратегічної авіації із ракетами Х-22/Х-32 для удару по столиці України.

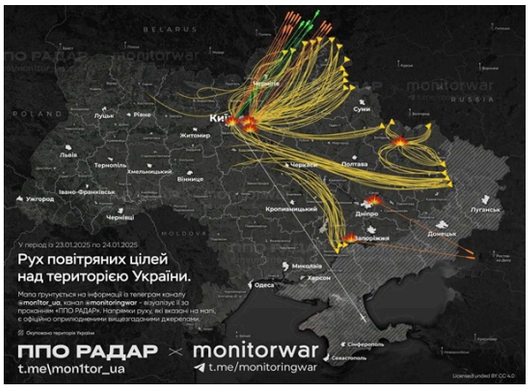

09.25 Через масовану атаку російських загарбників в Києві майже 6 тисяч будинків залишилися без опалення. Про це повідомив мер Віталій Кличко. Більшість із будинків - ті, які вже двічі підключили або намагалися підключити до теплопостачання після обстрілів 9 та 20 січня.

09.07 Через масовану російську атаку практично увесь Чернігів знеструмлено. Про це повідомила міська рада. За даними обленерго, Росіяни пошкодили важливий енергооб'єкт у Ніжинському районі. Знеструмлені сотні тисяч споживачів.

08.42 За минулу добу на лінії фронту зафіксовано 136 бойових зіткнень української армії з російськими окупантами. Про це повідомив Генштаб ЗСУ в оперативному зведенні. Найбільш активні бої тривали на Покровському напрямку, де було зупинено понад 40 штурмів у районах 14 населених пунктів.

08.26 В Америці федеральний суд засудив 49-річного Сергія Нечаєва, який мав подвійне громадянство Росії та США, до 41 місяця ув'язнення та трьох років нагляду після звільнення. Про це повідомило управління прокурора у Південному окрузі штату Джорджія.

Сергій Нечаєв визнав провину у спробі незаконного експорту літаків без ліцензії, контрабанді та наданні неправдивих даних у документації.

З 2008 по 2021 рік Нечаєв працював пілотом у російській компанії Іст Юніон, що спеціалізується на VIP-чартерах та оренді літаків і яхт. Він не менше 40 разів літав на рейсах для мільярдера Леоніда Міхельсона та його родини, зокрема на бізнес-джеті Gulfstream (N650GL), пов'язаному з холдингом Новатек. Серед інших пасажирів рейсів Нечаєва були колишній заступник голови Новатеку, нинішній віцепрем'єр Олександр Новак та екс-заступник міністра природних ресурсів Денис Храмов.

08.01 В результаті масованої атаки російських "шахедів" у Харкові постраждали принаймні 19 осіб. Про це повідомив мер міста Ігор Терехов.

До ліквідації наслідків російської атаки залучені 134 рятувальники, 34 одиниць техніки, а також поліцейські, медики, волонтери та комунальні служби міста.

07.39 За минулу добу окупаційна армія Росія втратила на фронті в Україні 930 військоволужбовців вбитими і пораненими. Про це повідомив Генштаб ЗСУ в оперативному зведенні. Українські військові знищили майже 900 одиниць російської техніки, серед якої є один засіб ППО і 31 артилерійська система.

07.25 Через масовану російську атаку у Києві на "зеленій" і "червоній" лініях метрополітену поїзди тимчасово курсують зі змінами. Подробиці повідомила КМДА.

06.04 У Міністерстві закордонних справ Росії назвали одну з ключових умов для врегулювання війни в Україні. За словами відомства, на переговорах зі Сполученими Штатами російська сторона й надалі акцентуватиме увагу на так званих "утисках" Української православної церкви Московського патріархату (УПЦ МП) та російськомовного населення в Україні.

03.41 Цієї ночі проти суботи, 24 січня, російські сили завдали масованих ударів по Києву та області, використовуючи ракети й ударні дрони. За словами очільника Київської міської військової адміністрації Тимура Ткаченка, обстріли призвели до загибелі однієї людини, є постраждалі. Зафіксовано влучання у кількох районах столиці.

02.58 У ніч проти суботи, 24 січня, Харків піддався атаці російськими ударними безпілотниками типу "Шахед". Згідно з даними місцевої влади, вибухи сталися в Індустріальному та Немишлянському районах міста. Зафіксовані влучання щонайменше у три житлові будинки. Також постраждали гуртожиток з переселенцями, лікарня та пологовий будинок. Відомо про 11 постраждалих, серед них - 12-річний хлопчик.

02.26 У Вінниці Нацполіція та СБУ викрили злочинне угруповання, яке організувало фейковий "добровольчий батальйон" і за гроші допомагало військовозобов'язаним уникати мобілізації. Як повідомили силовики, п'ятеро учасників групи оформлювали чоловіків до складу псевдоорганізації, яка діяла під виглядом добровольчого батальйону. Ця схема працювала не лише у Вінниці, але й мала осередки в Закарпатській, Львівській, Чернівецькій та Івано-Франківській областях.

01.05 Початок тристоронніх переговорів в Абу-Дабі у Білому домі охарактеризували як продуктивний. Про це повідомляє Sky News, посилаючись на коментарі неназваного представника Білого дому.

00.27 Канцлер Німеччини Фрідріх Мерц позитивно оцінив початковий етап тристоронніх переговорів між Україною, США та Росією, відзначивши високу ступінь координації між Києвом, Вашингтоном та європейськими партнерами. Водночас заступник речника уряду Німеччини Штефан Маєр зазначив, що Берлін з обережністю оцінює перспективи тристоронніх переговорів щодо припинення війни, які наразі тривають в Абу-Дабі. Німецький уряд загалом вітає сам факт проведення таких зустрічей, але залишаються серйозні сумніви стосовно готовності Росії відмовитися від своїх максималістських вимог.

23 січня

23.59 Упродовж п'ятниці, 23 січня, російські війська завдавали ударів по Дніпропетровській області. Внаслідок атак загинув 72-річний місцевий житель, ще двоє осіб отримали поранення. Пошкоджені житлові будинки, господарські споруди та цивільні автомобілі.

23.30 Прем'єр-міністр України та міністр енергетики Денис Шмигаль висловив надію, що найближчими днями вдасться перейти від аварійних відключень електроенергії до погодинних.

22.46 Президент Володимир Зеленський вніс зміни до складу Ставки верховного головнокомандувача.

Відповідним указом у персональному складі Ставки затверджено нещодавно призначених міністра оборони Михайла Федорова та першого віцепрем'єр-міністра - міністра енергетики Дениса Шмигаля. Натомість зі складу Ставки виведений ексголова СБУ Василь Малюк.

22.03 Голова української делегації, секретар РНБО Рустем Умєров розповів, що зустріч делегацій України, Росії та США в Абу-Дабі була присвячена параметрам закінчення війни. Сторони обговорювали подальшу логіку переговорного процесу.

"Завтра будуть ще зустрічі. Українська команда діє злагоджено в рамках завдань, які були поставлені президентом Зеленським. Готові працювати в різних форматах залежно від перебігу діалогу", - сказав він.

22.01 Тристоронні перемовини між Україною, США та Росією в Абу-Дабі завершилися та продовжаться завтра, 24 січня. У ЗМІ з'явилися перші кадри зустрічі.

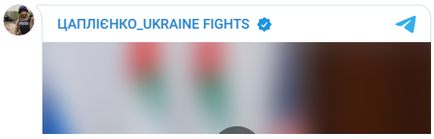

21.00 Президент Володимир Зеленський обговорив з міністром оборони Михайлом Федоровим кадрові зміни в оборонному відомстві, зокрема, у Повітряних силах ЗСУ.

"Говорили з міністром також по кадрових питаннях, і не тільки в міністерстві, але у видах сил, зокрема у Повітряних силах. Добре, що взаємодії всередині Повітряних сил та розбору обставин влучань стає більше. Висновки потрібні дуже, щоб система ставала ефективнішою", - сказав президент.

20.56 Державне агентство відновлення майже завершило зведення захисних споруд на великих підстанціях НЕК Укренерго, які вже довели ефективність. Про це повідомив голова установи Сергій Сухомлин, передає *Укрінформ*.

"Агентство майже закінчило будівництво захисту на великих об'єктах *Укренерго*. Це третина від тих критично важливих об'єктів, які є в *Укренерго*. По більшій частині роботи проводила і продовжує вести сама компанія. Мовиться про великі підстанції потужністю 750 МВт та 330 МВт. І побудована система захисту на сьогодні достатньо ефективно великі трансформатори захищає", - зазначив Сухомлин.

Він наголосив, що за весь час жоден об'єкт, захист на якому звело Агентство відновлення, не був знищений, при тому що по окремих об'єктах в один день було по 12-13 прямих влучань Шахедів.

20.04 Україна, США та Росія вже провели першу розмову в рамках перемовин у Абу-Дабі. Про це повідомив президент Володимир Зеленський. За словами глави держави, українська делегація доповідає йому фактично кожної години.

"Майже щогодини доповідають мені українські представники - вони зараз знаходяться в Еміратах, там сьогодні українська, американська та російська делегації, була вже розмова. Важливо, бо давно не було таких тристоронніх форматів зустрічей", - зазначив президент.

В ОАЕ знаходяться керівник Офісу президента Кирило Буданов і його перший заступник Сергій Кислиця, секретар РНБО Рустем Умєров і народний депутат і голова фракції Слуги народу Давид Арахамія. Завтра до перемовин ще приєднаються заступник керівника ГУР Вадим Скібіцький та начальник Генштабу Андрій Гнатов.

"По змісту перемовин сьогодні ще поки що зарано робити висновки - ми подивимось, як розмова піде завтра і які будуть результати. Треба, щоб не тільки українське бажання було закінчити цю війну, досягти повної безпеки, - щоб і в Росії схоже бажання якось все ж таки народилося", - сказав президент.

19.23 Станом на вечір п'ятниці, у Києві без тепла залишаються 1200 багатоповерхівок. Про це повідомив мер столиці Віталій Кличко.

"На 18:00 без тепла залишаються ще 1200 багатоповерхівок, які підключають вдруге після атак ворога 9 та 20 січня", - зазначив очільник міста

18.47 Україна замовила 18 комлексів протиповітряної оборони IRIS-T у німецького виробника Diehl Defence. Про це сказав генеральний директор компанії Гельмут Раух, повідомляє Deutsche Welle.

За його словами, зараз в Україні експлуатується дев'ять систем IRIS-T і вона зацікавлена в додаткових вогневих одиницях. Тому компанія планує значно розширити виробництво вогневих установок для систем IRIS-T SLM та IRIS-T SLS, відповідно середнього і малого радіусу дії.

18.18 У суботу в регіонах України знову будуть діяти графіки відключень електроенергії. Про це повідомило Укренерго. Поліпшення графіків знеструмлень можливе у разі відсутності нових масованих обстрілів з боку Росії.

18.05 В Абу-Дабі почалися перші тристоронні переговори за участі української, американської та російської делегацій. Про це повідомило МЗС Об'єднаних Арабських Еміратів (ОАЕ). Переговори заплановані на два дні в рамках зусиль щодо сприяння діалогу та пошуку політичних рішень, зазначили у відомстві.

17.58 Чеська ініціатива Darek pro Putina (Подарунок для Путіна) оголосила збір на генератори та акумулятори для Києва, зібравши за перші дві доби 29 млн крон (понад мільйон євро).Про це повідомляється на сторінці ініціативи у Facebook. Зазначається, що збір на генератори для Києва організували ввечері 21 січня. За перші 20 годин зібрана сума сягнула 10 млн чеських крон.Через велику кількість донатів у перші дві доби волонтери продовжили збір коштів. Станом на 17:00 загальна сума збору досягла 42 млн чеських крон (1,7 млн євро).

17.30 Станом на 2026 рік, потужності українського ОПК дозволяють виробляти понад 8 мільйонів FPV-дронів на рік, що є безпрецедентним показником для будь-якої країни, яка веде війну. Про це повідомила Рада нацбезпеки і оборони України. Йдеться про понад 160 компаній різного масштабу - від великих заводів до інноваційних підприємств, що спеціалізуються на безпілотних системах, виробляють FPV-дрони в Україні.

17.25 Українським морським коридором перевезено вже 100 млн тонн зерна. Про це повідомив віцепрем'єр-міністр з відновлення – міністр розвитку громад та територій України Олексій Кулеба. Експорт триває, попри системні атаки Росії на порти, логістику та енергетику, зазначив віцепрем'єр.

17.07 Повідомлено про підозру начальнику відділення персоналу штабу однієї з військових частин на Кіровоградщині, який допустив незаконні виплати військовослужбовцям, що самовільно залишили місце служби.

Упродовж чотирьох місяців такі військовослужбовці продовжували отримувати грошове забезпечення та додаткову винагороду. Внаслідок цього державі завдано збитків на понад 1,4 млн гривень.

Вирішується питання щодо обрання посадовцю запобіжного заходу. Санкція статті передбачає до восьми років позбавлення волі.

16.57 Від початку поточної доби і станом на 16:00 на фронті відбулося 59 боїв української армії з російськими загарбниками, що суттєво менше вчорашнього показника на цей час. Ворог призупинив атаки на шести основних напрямках, повідомив Генштаб ЗСУ в оперативному зведенні.

16.48 Російський агент, якого Служба безпеки України викрила на підпалах у Харкові у липні 2024 року, отримав тюремний вирок. Зловмисник знищив вогнем три релейні шафи регіональної філії Укрзалізниці.

Вороже завдання виконував місцевий рецидивіст, який раніше відбував покарання за замах на умисне вбивство та грабіж.

Завербований колишній в'язень отримав завдання від куратора з Росії: виявити об'єкти залізничної автоматики та знищити їх за допомогою легкозаймистої суміші. Використовуючи диверсії, росіяни сподівалися порушити логістику Сил оборони та ускладнити транспортування вантажів на передову.

Зловмисник спочатку ломом "відчиняв" металеві двері релейних шаф, а потім обливав електротехнічне обладнання горючою рідиною і підпалював.

16.33 На Гуляйпільському напрямку ЗСУ за минулу добу зафіксували понад 35 бойових зіткнень. Російські війська намагаються оточити Гуляйполе з різних напрямків. Про це повідомив речник Сил оборони Півдня Владислав Волошин.

Саме місто фактично перетворене на сіру зону, де росіяни активно застосовують дистанційне мінування.

"Усе Гуляйполе більше нагадує таку сіру зону, де противник вирішив, - щоб запобігти штурмовим діям Сил оборони України, для того, щоб ми не проводили там також свої пошуково-ударні дії, щоб ми не вибивали їхні групи закріплення з міста, - замінувати дистанційно ту частину міста, в якій ми перебуваємо, в якій ми проводимо такі дії. Тобто закидати там і протипіхотними, і протитанковими мінами. В основному, це дистанційне мінування", - пояснив речник.

Російські війська намагається охопити Гуляйполе і з півночі, і з півдня. Тому зараз велика кількість бойових зіткнень саме на околицях Гуляйполя. Окупанти також різко збільшили кількість авіаударів із застосуванням коригованих авіаційних бомб.

16.19 Зранку в п'ятницю ситуація в енергосистемі України суттєво ускладнилася через вихід в аварійний ремонт відразу кількох генеруючих об'єктів. Про це повідомило Укренерго. Вцілілі під час російських атак енергоблоки несуть колосальне перевантаження і потребують зупинки для ремонту, зазначили в компанії.

16.16 Євросоюз спорядить Україні 447 аварійних генераторів зі своїх стратегічних резервів на тлі масованих ударів РФ по енергетичній інфраструктурі країни.

Загальна вартість постачань становить 3,7 млн євро.

Генератори спрямують до найбільш постраждалих громад для відновлення електропостачання лікарень, укриттів та інших критично важливих об'єктів.

16.13 Зібрано масштабну доказову базу на військовослужбовця РФ, який разом зі своїм спільником розстріляв дев'ятьох українських полонених під час боїв на Курщині. Про це 23 січня повідомила СБУ. Як встановило розслідування, воєнний злочин скоїв військовослужбовець 155-ї окремої бригади Тихоокеанського флоту РФ Сергій Скобєлєв.

16.06 Російські військові вдарили по торговельному центру в Ковпаківському районі Сум. Внаслідок удару пошкоджено вісім вікон, дах та фасад закладу. За попередньою інформацією потерпілих немає.

15.24 Зенітники 63 бригади Сталеві леви збили модифіковану російську Молнію нового покоління. Про це вони повідомили на своєму Telegram-каналі.

15.19 Міністр оборони Михайло Федоров повідомив про запуск системи Mission Control у бойовій екосистемі DELTA, котра об'єднає всі дронові операції в єдину цифрову систему управління. Відповідний наказ уже підписано.

"Це революційний проєкт, де кожен екіпаж вносить у систему тип БпЛА, точку запуску, маршрут і завдання. Ми прибираємо паперову армію, яка відбирає час і фокус у військових. Усі дані формуються автоматично на основі реальної роботи екіпажів", - зазначив Федоров.

Він пояснив, що командири вперше отримують повну картину виконання місій у реальному часі - без ручних зведень і бюрократії.

Наступний крок, за його словами, - запуск такої самої системи управління для артилерії.

15.08 У 2025 році Міністерство оборони збільшило закупівлі вітчизняної продукції для потреб ЗСУ до майже 430 млрд гривень. А частка зброї, техніки і боєприпасів, законтрактованих Агенцією оборонних закупівель (АОЗ) в українських виробників, порівняно з попереднім роком зросла з 46% до 82%.

14.59 СБУ та Нацполіція повідомили про нову підозру так званому очільнику окупаційної адміністрації на лівобережжі Херсонщини Володимиру Сальдо, який створив "добровольчий батальйон" на підтримку РФ.

Ще у серпні 2023 року Сальдо підписав "розпорядження", яким передбачено фінансування окупаційного формування та розквартирування його учасників у будівлях захоплених оздоровчих установ.

Згодом він ініціював проведення рекрутингової інформкампанії до новоствореного угруповання через підконтрольні РФ медійні ресурси.

Крім цього, гауляйтер використовував власний Телеграм-канал, у якому закликав місцевих жителів вступати до батальйону.

14.43 Росіяни здійснили обстріл з БпЛА по цивільному автомобілю поблизу с. Прудянка Харківського району. В результаті ворожого удару двоє людей загинули, є поранені. Про це повідомив голова Харківської ОВА Олег Синєгубов. Спочатку він повідомляв про трьох поранених. Згодом заявив, що кількість постраждалих зросла до чотирьох. Їх госпіталізували.

14.09 Делегації України, США і Росії розпочали перші тристоронні переговори в столиці Об'єднаних Арабських Еміратів - Абу-Дабі. Про це повідомляє Інтерфакс-Україна з посиланням на інформоване джерело. Наразі невідомо, чи делегації України і Росії перебувають в одній переговорній кімнаті.

14.08 Щонайменше 20 моряків загинули на потопленому Україною 14 квітня 2022 року російському ракетному крейсері Москва, екіпаж якого перевищував 400 людей. Іще вісім людей зникли безвісти, а 24 дістали поранення. Про це свідчать дані Другого Західного окружного військового суду, який ухвалив заочний вирок українському військовому за атаку на корабель.

Однак після публікації суд видалив дані із сайту, повідомила Медіазона.

13.13 Країна-агресор Росія вимагає виведення підрозділів ЗСУ з Донбасу, як ключову вимогу для мирної угоди з Україною. Про це у п'ятницю, 23 січня, оголосив речник Кремля Дмитро Пєсков перед першою тристороннюю зустріччю делегацій України, США і РФ в Абу-Дабі.

При цьому він відмовився відповісти на запитання, чи передбачає так звана "формула Анкориджа" повний російський контроль над Донбасом, чи є інші варіанти.

12.59 На Рівненщині затримали інструктора навчального центру базової загальновійськової підготовки, якого підозрюють в організації незаконного вивезення мобілізованих військовослужбовців. Про це повідомляє пресслужба ДБР.

Так, одному з мобілізованих, який прибув до навчального центру для проходження підготовки інструктор запропонував допомогти залишити територію полігону. "Вартість послігуи" становила 3 тисячі доларів. За домовленістю, тисячу доларів чоловік мав передати безпосередньо на полігоні, ще 2 тисячі - його мати після вивезення сина з навчального центру.

За попередніми даними, фігурант діяв не самостійно.

Як з'ясувалося, з кінця 2025 року мобілізованих системно вивозили з полігону.

12.44 Суд у кримінальних справах Узбекистану Наманганської області оголосив присуд місцевому жителю, обвинуваченому в участі в бойових діях на території України. Про це повідомляє Podrobno.uz, посилаючись на відповідне судове рішення.

12.14 Президент України Володимир Зеленський під час зустрічі з президентом США Дональдом Трампом обговорював питання гарантій безпеки для нашої держави. Фактично, все вже готове, сказав український лідер в коментарі журналістам, повідомляє Укрінформ.

11.52 Правоохоронці затримали агентку російської ФСБ, яка коригувала ракетні удари по енергетичній інфраструктурі Києва і шпигувала за підрозділами ЗСУ. Про це повідомила СБУ.

Росіяни завербували мешканку Рівненської області, коли вона шукала "легкі заробітки" у Телеграм-каналах.

11.34 Станом на ранок у п'ятницю в чотирьох областях України зафіксовано нові відключення світла через удари російських загарбників. Про це повідомило Укренерго.

Зранку активно застосовуються аварійні відключення електроенергії. Наразі вони охопили більшість областей.

11.20 Російські агресори вдарили двома ударними дронами типу "шахед" по селищу Черкаське у Донецькій області. Загинули четверо людей, серед яких п'ятирічний хлопчик, повідомила Нацполіція.

Поранено п'ятеро цивільних осіб, з них троє дітей – дівчата 12, 14 і 16 років. Вщент зруйновано два приватних будинки, пошкоджено два автомобілі.

11.14 Ситуація у Києві вкрай складна і це може бути ще не найскладніший момент. Про це 23 січня заявив мер столиці Віталій Кличко.

"Зробіть запас продуктів, води, необхідних ліків. Хто ще має варіанти виїхати за місто, де є альтернативні джерела живлення й тепла, не відкидайте їх", - зазначив він.

За словами Кличко, Київ визначив у кожному районі міста опорні пункти обігріву (незламності). В них, у разі потреби, зможе залишатися ночувати велика кількість людей. У пунктах облаштують місця для ночівлі, забезпечать їх пристроями обігріву (мобільними котельнями), харчуванням, засобами гігієни.

10.57 Президент України Володимир Зеленський проведе у Вільнюсі зустрічі з польським колегою Каролем Навроцьким та президентом Литви Ґітанасом Науседою. Про це напередодні повідомив речник польського лідера Рафал Лескієвіч.

10.39 У найближчі два дні команди України, США і Росії будуть обговорювати питання Донбасу на переговорах в Абу-Дабі (ОАЕ). Про це сказав президент Володимир Зеленський, відповідаючи на запитання журналістів, повідомляє Укрінформ.

10.28 В Україні від мобілізації заброньовано 5739 священнослужителів-керівників і працівників релігійних організацій. Про це повідомила Державна служба України з етнополітики та свободи совісті, передає Інтерфакс-Україна.

9.47 На фронті минулої доби зафіксовано 222 бойові зіткнення Сил оборони України з російськими загарбниками. Про це повідомив 23 січня Генштаб ЗСУ. Авіація, ракетні війська та артилерія Сил оборони уразили два райони зосередження та артилерійську систему росіян.

8.59 Партизани наблизилися до одного з ключових об'єктів управління Чорноморського флоту РФ у Новоросійську. Про це повідомив рух Атеш в Telegram.

8.24 Пожежу на нафтобазі в російській Пензі внаслідок атаки безпілотників в ніч перед 23 січня підтвердив губернатор Пензенської області Олег Мельниченко в Telegram.

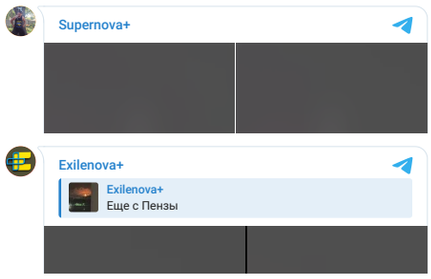

7.22 Російські втрати у війні проти України за минулу добу зросли на 1280 осіб. Про це свідчать дані Генштабу ЗСУ, оприлюднені в ранковому зведенні у Facebook.

05.31 Помічник російського правителя Володимира Путіна Юрій Ушаков підтвердив участь Росії у переговорах в Об'єднаних Арабських Еміратах та оголосив склад делегації. За його словами, переговорна група вже сформована і скоро вирушить до Абу-Дабі.

04.59 Президент США Дональд Трамп заявив, що і президент України Володимир Зеленський, і російський правитель Володимир Путін готові досягти домовленостей, які б завершили війну. Трамп зазначив, що Зеленський повідомив йому про готовність до підписання відповідної угоди під час їхньої розмови в Давосі. Американський президент наголосив, що жодних нових тем не піднімали - обговорювали давно обговорені параметри.

02.37 Зустріч між РФ і США тривала понад три з половиною години і стала першою офіційною подією такого рівня між сторонами у 2026 році. У розмовах із американцями брали участь Юрій Ушаков та Кирило Дмитрієв, а сам Ушаков охарактеризував переговори як "конструктивні і відкриті". Дмитрієв, коментуючи зустріч, наголосив на її важливості для подальшого діалогу між Росією та США і назвав американських представників "миротворцями", підкреслюючи особливий характер "дискусії".

00.31 Російська окупаційна армія просунулася поблизу Федорівки Донецької області та Синельникового, що на Харківщині. Про це увечері 22 січня повідомили аналітики DeepState.

22 січня

23.58 У Кремлі оголосили про участь нового представника США у перемовинах із правителем Росії Володимиром Путіним. До американської делегації, де вже були Стів Віткофф та Джаред Кушнер, приєднався Джош Грюнбаум - комісар Федеральної служби закупівель Управління загальних служб США.

23.29 У Росії суд вперше офіційно визнав, що крейсе *Москва* був знищений внаслідок дій Збройних сил України. Другий Західний окружний військовий суд у Москві оприлюднив це рішення, яке згодом було видалено із сайту пресслужби, але текст вдалося зберегти. За матеріалами справи, у знищенні крейсера суд визнав "винним" командира 406-ї артилерійської бригади ВМС України Андрія Шубіна. У вироку йдеться, що він нібито віддав наказ здійснити ракетний удар по кораблю, потопленому 14 квітня 2022 року біля острова Зміїний. Суд також звинуватив Шубіна в атаці на фрегат *Адмірал Ессен,* що відбулася 2 квітня 2022 року, і вимагає стягнути з нього 2,2 мільярда рублів (приблизно 28,4 мільйона доларів).

21.46 Міністр оборони Михайло Федоров призначив волонтера та блогера Сергія Стерненка радником з питань підвищення використання БпЛА на фронті.

"Його досвід допоможе нам реалізувати спільне бачення підвищення ефективності безпілотних підрозділів", - зазначив міністр.

Федоров назвав кілька напрямків, над якими Міністерству оборони потрібно працювати вже зараз:

- базове забезпечення дронових підрозділів;
- постачання: військові повинні отримувати ефективну зброю, яка працює тут і зараз;
- та аналітика та ефективність.

Щодо останнього, за словами Федорова, допоможе експертиза Стерненка.

21.15 Європейський Союз виділив 10 млн євро на Спеціальний трибунал для переслідування російських лідерів за їхню роль у війні Москви проти України

20.31 Російські війська завдали авіаційного удару по Комишувасі Запорізького району. Одна людина загинула, ще дев'ятеро зазнали поранень.

В результаті удару пошкоджено 24 приватних житлових будинки. Ліквідовано загоряння покрівлі одного з будинків.

19.45 Головнокомандувач Збройних сил України Олександр Сирський відвідав підрозділи, які виконують бойові завдання на Покровському напрямку.

"У Покровську та Мирнограді Сили оборони України й надалі стримують противника, який малими групами намагається проникнути до північних районів обох міст. Унаслідок активних штурмових дій зірвано чергову спробу ворога захопити ці населені пункти. Залучений оперативний резерв окупантів зазнав відчутних втрат", - розповів Сирський.

За його словами, ситуація залишається складною.

19.06 Президент Володимир Зеленський заявив, що щомісячні втрати російської армії за рік зросли до 35-36 тисяч осіб і нині є найвищими за весь період повномасштабного вторгнення. Про це глава держави заявив на Всесвітньому економічному форумі у Давосі під час спілкування з журналістами.

Нині втрати Росії є найбільшими за весь період повномасштабної війни.

18.56 Норвегія нещодавно поставила Україні значну кількість ракет до систем протиповітряної оборони NASAMS. Про це повідомив норвезький уряд. Комплекси NASAMS виявилися дуже ефективними проти російських ракет.

17.38 З початку дня і станом на 16:00 на фронті відбулося 123 бойові зіткнення української армії з російськими агресорами, що суттєво більше вчорашнього показника на цей час доби. Бої точаться на усіх 13 основних напрямках, повідомив Генштаб ЗСУ в оперативному зведенні.

17.24 У Молдові у селі Крокмаз Штефан-Водського району виявили російський безпілотник із вибухівкою. Фахівці техніко-вибухового відділу поліції проведуть контрольований вибух на місці.

Міністерство закордонних справ Молдови назвало інцидент "грубим порушенням суверенітету Молдови" і засудило війну Росії проти України.

17.13 Президент України Володимир Зеленський провів продуктивну та змістовну зустріч із президентом США Дональдом Трампом у швейцарському Давосі. Про це український лідер повідомив у Телеграм.

Лідери обговорили роботу української та американської переговорних команд, які фактично щодня працюють у форматі зустрічей або спілкування.

17.01 На Вінниччині викрили посадовицю Тульчинського районного територіального центру комплектування та соціальної підтримки на вимаганні грошей у матері загиблого військовослужбовця.

У квітні 2023 року вона запропонувала матері загиблого військовослужбовця "допомогу" в оформленні одноразової грошової допомоги та пообіцяла вплинути на рішення інших посадовців ТЦК.

У грудні 2023 року, після призначення виплати, підозрювана зажадала 5000 доларів за свій "вплив". Жінка переказала 190 тисяч гривень на банківський рахунок, після чого кошти були зняті готівкою через різні банкомати.

16.55 Військово-морські сили Франції затримали нафтовий танкер, який прямував з Росії, підпадав під міжнародні санкції та підозрюється в плаванні під фальшивим прапором. Про це повідомив президент Франції Емманюель Макрон у соцмережі X.

"Діяльність "тіньового флоту" сприяє фінансуванню загарбницької війни проти України", - нагадав французький лідер.

16.39 В результаті атаки російських ударних безпілотників у Дніпрі постраждали 14 осіб. Про це повідомила ДСНС. Частково зруйновано житлову 16-поверхівку. У двох квартирах виникли пожежі на загальній площі 200 кв.м.

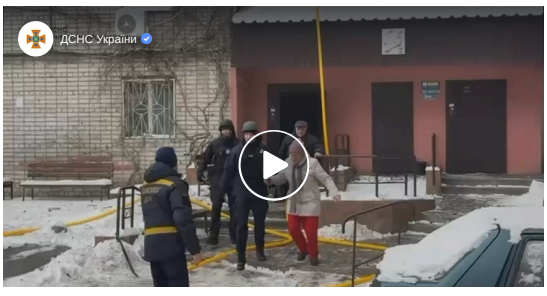

16.33 На в'їзді до Козачої Лопані Харківської області окупанти поцілили FPV-дронами по цивільній автівці, у якій два місцевих волонтери завозили хліб для мешканців, що досі живуть у селищі. У результаті автівку було знищено, двоє чоловіків 35 і 63 років, що перебували в середині, загинули на місці від отриманих травм.

15.55 Президент України Володимир Зеленський провів зустріч з президентом США Дональдом Трампом в межах Всесвітнього економічного форуму у швейцарському Давосі. Про це сказав речник українського лідера Сергій Никифоров.

15.44 На підконтрольну Україні територію повернули трьох дітей та повнолітню особу з числа дітей, позбавлених батьківського піклування.

Їм - від 12 до 17 років. Серед врятованих - 12-річна дівчина, до дому якої приходили російські військові з обшуком після доносу про те, що нібито родина зберігає український прапор. Окупанти намагалися з'ясувати, чи підтримує родина ЗСУ.

15.35 Одна зі столичних ТЕЦ зазнала підтоплення через пошкодження труби внаслідок російського обстрілу, що суттєво ускладнювало ремонт обладнання. Водолази ДСНС України провели роботи з ліквідації пошкоджень у крижаній воді та за екстремальних умов. Про це повідомив голова МВС України Ігор Клименко.

Водолази ДСНС України провели унікальну підводну спецоперацію в умовах морозу до –15 °C pic.twitter.com/aMNYPf8ArE

— Максим (@lipcansmaks1) January 22, 2026

15.21 У Краматорську російський БпЛА *Герань-2* влучив у приватний сектор. Внаслідок удару щонайменше 12 будинків. Про це повідомив глава МВА Олександр Гончаренко.

"Пізно ввечері, 21 січня, Краматорська громада зазнала удару шахедом: о 21:58 російський БпЛА *Герань-2* влучив у житловий будинок в приватному секторі", - зазначив Гончаренко.

Внаслідок ворожого удару пошкоджено щонайменше 12 будинків.

15.18 Контррозвідка Служби безпеки затримала російського агента, який на замовлення ФСБ коригував ракетно-бомбові та дронові атаки РФ по Слов'янську Донецької області.

Головним завданням фігуранта було знайти і передати координати розташування підрозділів Сил оборони, які залучені до бойових дій на Лиманському та Краматорському напрямках.

Агентурне завдання виконував 68-річний місцевий житель, який вийшов на контакт з ФСБ через профільний чат-бот російської спецслужби. Після вербування фігурант почав об'їжджати прифронтове місто та його околиці на маршрутних автобусах і фіксувати локації особового складу Сил оборони.

14.58 Російські загарбники намагаються просуватися у Вовчанську Харківської області. Ворог користується тим, що місцеві річки замерзли й більше не стримують рух малих піхотних груп. Про це розказав начальник управління комунікації Угруповання об'єднаних сил Віктор Трегубов в ефірі Єдиних новин.

14.11 Українські військові успішно атакували нафтовий термінал Таманьнефтегаз у Росії і низку інших важливих цілей російських окупантів. Про це повідомив Генштаб ЗСУ.

Також уточнено результати ураження складу боєприпасів в місті Дебальцеве. Там підтверджено масштабну детонацію.

13.44 В результаті атаки російських ракет і дронів на Кривий Ріг постраждали 11 осіб, серед яких троє дітей. Без електрики залишилося близько 10 тисяч абонентів. Зараз ведуться спроби перезапустити великі котельні. Водоканал частково перейшов на генератори.

13.02 Представники президента США Стів Віткофф і Джаред Кушнер прибудуть до Москви для переговорів з російським лідером Володимиром Путіним щодо України після 19-20 години вечора в четвер. Про це повідомив речник Кремля Дмитро Пєсков.

12.12 Станом на ранок у четвер в більшості областей України діють аварійні відключення. Про це повідомило Укренерго. Також через нові російські атаки є знеструмлені споживачі в Одеській, Харківській і Дніпропетровській областях.

12.11 У місті Чорноморськ через дронову атаку РФ відсутнє світло та теплопостачання. Про це в повідомив мер міста Василь Гуляєв.

Він назвав ситуацію складною.

"У місті немає світла, котельня не працює. Якщо світло не з'явиться, після обіду запустимо котельню в аварійному режимі на генераторі. Водопостачання здійснюється, однак подача води на верхні поверхи відбуватиметься за графіком, про який буде повідомлено додатково", - зазначив Гуляєв.

11.59 Понад 1700 жителів міста Бєлгорода (українська історична назва - Білгород) в Росії евакуювали через падіння російської авіабомби. Вирву від боєприпасу виявили на вулиці Губкіна ввечері 21 січня; нині тривають роботи з його вилучення. Про це повідомив губернатор Білгородської області В'ячеслав Гладков.

11.42 Російські загарбники вдарили по Кривому Рогу балістикою після 10-годинної дронової атаки. Про це повідомив голова Ради оборони міста Олександр Вілкул в Телеграм. В одному з районів міста пошкоджено три двоповерхові будинки, чотири котеджі та п'ять будинків приватного сектору.

11.33 Президент Володимир Зеленський прибув до швейцарського Давосу на Всесвітній економічний форум. Про це повідомив прессекретар українського лідера Сергій Никифоров, інформує Інтерфакс-Україна.

11.11 Спецпредставник президента США Стів Віткофф назвав переговори з українською делегацією продуктивними і зазначив, що зараз "все зводиться до одного питання", яке можна вирішити, "якщо обидві сторони цього хочуть". Про це він сказав на Українському сніданку у Давосі.

11.06 Армія РФ продовжує тиснути по всій лінії фронту. Загалом за добу відбулося 154 бойові зіткнення. Про це свідчить ранкове зведення Генштабу ЗСУ, опубліковане в Telegram.

10.33 Контррозвідники затримали двох агентів російської воєнної розвідки (ГРУ), які намагалися встановити наслідки від удару ракетою Орєшнік по цивільній інфраструктурі Львівщини в ніч на 9 січня. Про це повідомила СБУ.

9.59 Російські загарбники атакували Україну 94 ударними БпЛА типу Shahed, Гербера і безпілотниками інших типів, близько 55 з них – "шахеди". Про це повідомили Повітряні сили в Telegram.

7.34 Росія у війні проти України за минулу добу втратила ще 1070 своїх окупантів. Про це свідчать дані Генштабу ЗСУ, опубліковані у Facebook.

04.04 У місті Куп'янськ Харківської області триває зачистка від російських окупантів, більша частина яких зосереджена в одному з кварталів у центрі міста, повідомив начальник управління комунікації Угруповання об'єднаних сил Віктор Трегубов. За його словами, зараз план росіян у Сумській і Харківській областях полягає в тому, щоб створити там "зону контролю" вздовж кордону.

03.02. Колишній спецпосланець США в Україні генерал Кіт Келлог вважає, що якщо Україна протримається до весни, перевага буде на її боці. За його словами, мир може настати ще до осені, оскільки переговори наближаються до фінальних етапів. Келлог наголосив, що Путін зазнав провалу у війні, і міряє свої успіхи в метрах, а не в милях.

01.34 Увечері у середу, 21 січня, російські війська завдали два удари по Запоріжжю, внаслідок яких у місті були пошкоджені житлові будинки та зруйнований торговельний центр Епіцентр. Є поранені.

21 січня

20.50 Співробітники Служби безпеки ліквідували у Києві масштабну схему ухилення від мобілізації. Затримано першого заступника голови однієї з райдержадміністрацій столиці.

Чиновник шляхом підробки документів фіктивно "зараховував" клієнтів до військових частин ЗСУ, а надалі організовував їхнє списання з військового обліку за вигаданими медичними діагнозами.

Вартість такої "послуги" становила від 15 000 до 20 000 доларів з клієнта. Для організації оборудки фігурант використовував власні зв'язки в районному ТЦК, а для підготовки фальшивок залучив спільника.

19.26 Україна та Росія "помірно близькі" до укладення мирної угоди. Про це заявив президент США Дональд Трамп ід час виступу на Всесвітньому економічному форумі у Давосі.

Американський лідер зазначив, що між президентом Володимиром Зеленським та очільником Кремля Володимиром Путіним "існує величезна ненависть".

"Щодо України та Росії, між президентом Зеленським та президентом Путіним існує величезна ненависть. Це недобре. Це недобре для врегулювання. Ми знаємо з досвіду переговорів, що є аномальна ненависть", - сказав він.

При цьому Трамп вважає, що сторони "помірно близькі" до укладання угоди щодо миру. Президент США додав, що Росія хоче укласти угоду, і що Україна хоче укласти угоду. Однак це дуже складний баланс, і важливо зупинити кровопролиття.

"Тож я вважаю, що вони зараз на такому етапі - я збираюся зустрітися з президентом Зеленським пізніше сьогодні - вони (Україна та РФ - ред.) зараз на такому етапі, коли можуть об'єднатися та укласти угоду. А якщо вони цього не зроблять, то вони дурні. Це стосується їх обох (Путіна та Зеленського - ред.). Я знаю, що вони не дурні, але якщо вони цього не зроблять, то вони дурні", - заявив Трамп.

18.46 На території Мозирського нафтопереробного заводу в Білорусі з літа 2025 року розміщена система протиповітряної оборони, яка, за супутниковими знімками, ймовірно є російським зенітно-ракетним комплексом Тор.

За даними журналістів проекту Схеми, облаштування позицій для системи ППО на території підприємства розпочалося ще у січні 2025 року, а вже в серпні там з'явився сам зенітно-ракетний комплекс.

За габаритами та тінню об'єкта він відповідає російській системі Тор. Найімовірніше, це сучасний Тор-М2, який виготовляється, зокрема, на шасі Мінського заводу колісних тягачів.

18.42 Пропагандисти поширюють фейк про нібито відкликання Данією переданих Україні F-16 до Гренландії, публікуючи змонтоване відео з заміною аудіодоріжки. Про це інформує Центр протидії дезінформації.

Російські пропагандисти поширюють відео нібито данського телеканалу TV2 Nord, де телеведуча Піа Белтофт буцімто повідомляє, що "Данія планує забрати передані Україні винищувачі F-16 та перекинути їх до Гренландії через заяви Трампа.

Тоді як насправді ця інформація не відповідає дійсності.

"Пропагандисти взяли оригінальний випуск TV2 Nord та замінили аудіодоріжку на сфабриковану. Жодних новин про відкликання F-16 немає ані на офіційному сайті телеканалу, ані в його соцмережах. Міністерство оборони Данії також не робило подібних заяв", - зазначили у ЦПД.

17.44 Увечері в середу президент України Володимир Зеленський перебуває у Києві, а не в Давосі, як про це оголосив президент США Дональд Трамп. Про це сказав радник глави держави з комунікацій Дмитро Литвин, передає Укрінформ.

Водночас зустріч Зеленського і Трампа в Давосі все ж має відбутися, але не в середу, стверджують ЗМІ.

17.33 Правоохоронці встановили особу військового РФ, який навесні 2022 року скоїв насильство відносно мешкани Київської області.

Зокрема, встановлено, що наприкінці березня 2022 року, під час окупації Бучанського району Київщини, в одному з будинків було зґвалтовано 36-річну місцеву жительку одного із сіл громади. Погрожуючи жінці розстрілом, росіянин вчинив над нею наругу.

В результаті роботи правоохоронці ідентифікували особу ґвалтівника. Ним виявився командир взводу 64 окремої мотострілецької бригади 35 загальновійськової армії східного військового округу РФ, капітан, уродженець одного із сіл Ульянівської області, 1989 року народження.

17.01 Президент США Дональд Трамп матиме зустріч з президентом України Володимиром Зеленським під час Всесвітнього економічного форму у Давосі. Про це американський лідер оголосив під час виступу в Давосі.

16.53 Російські війська вранці обстріляли Краматорську громаду на Донеччині. Внаслідок удару загинула мирна жителька. Про це повідомила Краматорська міська рада.

Згодом у міськраді уточнили, що з використанням трьох ФАБ-250, російські війська вдарили по приватному сектору та одному з мікрорайонів Краматорської громади.

"Внаслідок обстрілу загинула жінка 1978 р.н. Також поранено жінку 1944 р.н. - надається медична допомога в місцевій лікарні".

Також внаслідок удару пошкоджено щонайменше три десятки житлових приватних будинків, багатоповерхівка та магазин.

16.35 Агентка російської воєнної розвідки (ГРУ), яку затримали у листопаді 2024 року на Донеччині, отримала 15 років ув'язнення з конфіскацією майна.

Зловмисниця "зливала" росіянам координати укріпрайонів та артилерійських позицій ЗСУ на Краматорському напрямку. Серед джерел інформації, які ворог використовував для планування наступальних операцій на Часів Яр, були її агентурні дані.

16.29 З початку поточної доби на фронті відбулося 74 бойові зіткнення на восьми напрямках. Про це повідомив Генштаб ЗСУ в оперативному зведенні. Більше половини російських штурмів зоеерджені в районах Покровська і Гуляйполя.

16.11 Державне бюро розслідувань викрило директора компанії, який під час війни продовжував вести бізнес у взаємодії з представниками держави-агресора. Про підозру повідомили директору компанії, який не припинив співпрацю з російським бізнесом і фактично продовжував його роботу на території України.

16.01 Трагічно загинув член правління НЕК Укренерго Олексій Брехт. Про це повідомило Міненерго. Причина смерті – удар струмом на підстанції Укренерго, стверджує нардеп Олексій Гончаренко.

15.14 Полтавський районний суд виніс вирок офіцеру групи психологічного супроводу та відновлення, який під час дії воєнного стану тричі самовільно залишав місце служби.

Вперше чоловік без дозволу командування залишив частину у грудні 2024 року. У лютому 2025 року він скористався законодавчою можливістю повернутися до служби без кримінальної відповідальності, проте восени того ж року знову подався у СЗЧ. Аналогічний випадок зафіксовано і у жовтні 2025 року.

З огляду на повторність правопорушень в умовах воєнного стану суд визнав його винним у СОЧ в умовах воєнного стану та призначив покарання у вигляді п'яти років позбавлення волі.

14.29 Морози погіршили ситуацію з водопостачанням в окупованих районах Донецької області, залишивши цілі квартали без доступу до питної води. Про це повідомляє Центр протидії дезінформації РНБО України. Зазначається, що наразі у багатьох населених пунктах у кранах повністю відсутня вода, а бочки для підвозу замерзли чи стоять порожніми. Водночас цілі квартали великих міст залишилися без доступу до питної води. Через похолодання до водної кризи додалися масштабні аварійні відключення електрики та проблеми з опаленням.

14.16 Генеральний секретар НАТО Марк Рютте наголосив, що нині ключовою проблемою для Альянсу зараз є розв'язана РФ війна проти України, а не ситуація довкола Гренландії. Про це повідомляє The Guardian.

"Ризик полягає в тому, що, звичайно, ми зосереджуємося на Гренландії, адже маємо переконатися, що це питання вирішується мирним шляхом. Але головне питання не Гренландія. Нині головне питання - Україна", - заявив Рютте.

14.11 У Києві близько 4000 будинків досі без тепла, майже 60% столиці – без електрики. Про це повідомив президент Володимир Зеленський в Телеграм після енергетичного селектора. Для столиці потрібні додаткові заходи та додаткове залучення ресурсів, зазначив глава держави.

13.55 Спеціальний представник президента США Стів Віткофф в четвер планує зустрітися з російським лідером Володимиром Путіним. Про це він сказав у коментарі для CNBC. Російська сторона запросила переговори, а обговорення мирного плану США щодо України "прогресує", стверджує він.

13.30 Бійці Десантно-штурмових військ Збройних сил України днями за кілька хвилин вразили два російські зенітно-ракетні комплекси - Бук-М2 і Бук-М3 на північно-слобожанському напрямку. Про це повідомила пресслужба 8 корпусу Десантно-штурмових військ, опублікувавши відео.

12.49 Уряд виділив 2,56 млрд гривень з резервного фонду держбюджету на закупівлю обладнання мобільної розподіленої генерації. Про це повідомила прем'єр-міністр Юлія Свириденко у Телеграм. Мова йде про потужні генератори, які вирушать у ті регіони, де вони зараз потрібні найбільше.

12.15 Начальник Головного управління розвідки (ГУР) Міноборони України генерал-лейтенант Олег Іващенко здійснив робочу поїздку на Запорізький фронт. Про це повідомила спецслужба.

12.11 Увечері 20 січня російський безпілотник атакував приватний сектор Чугуєва на Харківщині. Внаслідок удару троє людей зазнали гострої реакції на стрес. Про це повідомляє Харківська обласна прокуратура.

"За даними слідства, 20 січня близько 22:00 ворожий ударний безпілотник влучив по території приватного житлового сектору м. Чугуїв. За попередніми даними, збройні сили рф застосували БпЛА типу *Герань-2*", - зазначили у повідомленні.

11.50 ГУР МО України в рубриці Засоби ураження розділу Компоненти у зброї порталу War&Sanctions оприлюднило інтерактивну 3D-модель та дані підприємств кооперації з виробництва крилатих ракет 9М727 зі складу оперативно-тактичного ракетного комплексу Іскандер-К. Зазначається, що головним підприємством у виробничому циклі є Дослідне конструкторське бюро Новатор концерну Алмаз-Антей. Окрім нього, ГУР оприлюднює ще 39 російських та одне білоруське підприємство, що виготовляють бойову частину, турбореактивний двигун та його компоненти, супутникову та інерціальну навігаційні системи, інші електронні блоки та компонентну базу крилатих "іскандерів".

11.21 Вночі та вранці російські агресори атакував енергооб'єкти у чотирьох регіонах України. Про це повідомило Укренерго. Аварійно-відновлювальні роботи тривають скрізь, де це наразі дозволяє безпекова ситуація.

11.10 На території ліцею в селі Добрянської громади на Чернігівщині 20 січня вибухнув російський "шахед". Дітей в ліцеї не було, минулося без постраждалих. Про це повідомив очільник обласної військової адміністрації В'ячеслав Чаус. За даними ОВА, у селі Семенівської громади через удар БпЛА зайнялася будівля будинку культури. За минулу добу РФ 37 обстрілів обстріляла громади Чернігівщини, зафіксовано 50 вибухів.

11.01 Водопостачання у Києві вдалося відновити в повному обсязі після російської атаки 20 січня. Про це повідомив Київводоканал. Лише на останніх поверхах багатоповерхівок може бути відсутнє водопостачання, коли нема електрики.

10.33 Правоохоронці по "гарячих слідах" затримали у Запоріжжі агента-кілера ФСБ, який намагався зарізати офіцера ЗСУ. Про це повідомила СБУ. Потерпілого госпіталізували до реанімації, де він наразі перебуває у важкому стані.

9.39 Російські окупанти атакували Україну однією балістичною ракетою Іскандер-М та 97-ма безпілотниками різних типів. З них 84 дрони вдалося знешкодити, проте є влучання; ворожа атака триває. Про це повідомляють Повітряні сили ЗСУ в Telegram.

9.28 На фронті минулої доби зафіксовано 110 бойових зіткнень Сил оборони України з російськими загарбниками, найбільше атак відбулось на Покровському напрямку. Про це 21 січня повідомив Генштаб ЗСУ. Авіація та ракетні війська і артилерія Сил оборони уразили шість районів зосередження особового складу та один пункт управління безпілотників росіян.

8.59 Дві людини загинули та одна постраждала через російські удари по Дніпропетровській області вночі 21 січня. Про це повідомив очільник ОВА Олександр Ганжа в Telegram.

8.24 Російські воєнні злочинці атакували Запоріжжя. Ворожий обстріл призвів до пошкоджень у місті. Про це повідомив голова Запорізької ОВА Іван Федоров в Telegram.

7.42 Сили оборони України за минулу добу вбили та поранили 1170 російських окупантів. Про це повідомив Генштаб ЗСУ на своїй Facebook-сторінці.

03.25 У селищі Нова Адигея Республіки Адигея на півдні РФ під час атаки БПЛА сталася масштабна пожежа у багатоповерхівці.Місцева влада та росЗМІ стверджують, що в будинок влучив БПЛА, очевидці та "осінтери" стверджують, що це була ракета російської протиповітряної оборони. Також є дані, що під час атаки також булв знищений комплекс С-300/400.

00.31 Україна і США не підпишуть так званий "план процвітання" на Всесвітньому економічному форумі в Давосі, оскільки сторони поки що не погодили його, повідомляє Axios. Віцепрем'єр з питань європейської та євроатлантичної інтеграції Тарас Качка заявив, що США та Україна на робочому рівні досягли угоди щодо політичного документа "плану процвітання" України на $800 млрд, проте є один "виклик". Він полягає у тому, що цей документ зобов'яже Україну до спільної роботи між ЄС та США, і це буде стосуватися десятків правових інструментів.

20 січня

21.30 Україна перебуває "на шляху до кардинального вирішення війни", однак говорити про швидкий мир - некоректно. Про це заявив керівник Офісу президента Кирило Буданов.

"Кажу прямо, ми рухаємося. І стриманий оптимізм - це той термін, який би я використав для чіткого окреслення даної ситуації", - сказав він.

Буданов висловив сподівання, що Україна - "на шляху до кардинального вирішення війни".

"Ми рухаємося. Не можна сказати, що завтра наступить мир гарантовано. Якщо хтось так говорить, це точно неправда", - заявив керівник ОП.

Водночас він наголосив, що "робиться дуже багато зусиль".

20.46 Президент Володимир Зеленський назвав незадовільною роботу Повітряних сил ЗСУ щодо знешкодження російських безпілотників.

"Робота Повітряних сил по "шахедах" незадовільна: є перехоплювачі, багато сил задіяно - мобільні вогневі групи, F-16 є", - сказав глава держави.

За словами Зеленського, організація роботи Повітряних сил повинна бути іншою.

20.22 Військові РФ атакували Запоріжжя безпілотниками. Росіяни забрали життя подружжя: 48-річного чоловіка та 43-річної жінки. Загинув і їхній 57-річний сусід

Пошкоджено щонайменше шість приватних будинків, згоріли три автівки. Через удар РФ без електрики залишилися майже 1500 абонентів.

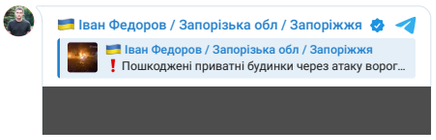

20.21 З жовтня 2025 року російські обстріли з пошкодили 8,5 ГВт генеруючих потужностей в Україні, зокрема тепло- та гідроенергостанції. Про це повідомив міністр економіки, довкілля та сільського господарства Олексій Соболев в "Українському домі" в Давосі 20 січня на полях Всесвітнього економічного форуму, передає Інтерфакс-Україна.

18.56 Два агенти ФСБ, які готували прорив російських диверсійно-розвідувальних груп у напрямку Сум навесні 2025 року, отримали реальні терміни ув'язнення. Співробітники Служби безпеки України затримали обох зловмисників на одному з блокпостів регіону, коли вони поверталися після проведення дорозвідки біля військового об'єкта.

18.54 Верховний комісар ООН з прав людини Фолькер Тюрк заявив, що обурений повторними масштабними атаками РФ на енергетичну інфраструктуру України після нових ударів минулої ночі, які призвели до відключення опалення та електроенергії у великих міських центрах, зокрема в Києві та Одесі. Про це повідомила Моніторингова місія ООН з прав людини в Україні.

18.02 Чорнобильську АЕС вдалося оперативно заживити від енергосистеми України. Про це повідомило Міненерго. Атомна станція забезпечена необхідним запасом палива та справними резервними джерелами електроживлення на випадок повторних атак.

16.40 З початку поточної доби на фронті відбулося 61 бойове зіткнення на 10 основних напрямках. Про це повідомив Генштаб ЗСУ в оперативному зведенні. Найбільш активно росіяни намагаються йти вперед в районі Покровська. Там підрозділи ЗСУ вже відбили понад 20 штурмів.

16.37 Росія систематично атакує енергетичну інфраструктуру України, щоб створити ризики знеструмлення ядерних об'єктів, включаючи Чорнобильську АЕС та інші атомні станції, Київ закликає Раду керуючих МАГАТЕ рішуче відреагувати. Про це заявив міністр закордонних справ Андрій Сибіга.

"Україна активізує свою взаємодію з МАГАТЕ. Ми закликаємо Раду керуючих МАГАТЕ рішуче відреагувати та терміново скликати засідання Ради керуючих і вирішити питання присутності Росії в Раді", - наголосив міністр.

16.10 У 2025 році за обмінами з російського полону повернено 2080 військових та 230 цивільних з російського полону за процедурами обмінів. Про це повідомив Координаційний штаб з питань поводження з військовополоненими. За словами заступника голови Координштабу Андрія Юсова, упродовж минулого року вдалося провести десять обмінів. Також Координаційний штаб організував обмін згідно з першими домовленостями у Стамбулі, але він відбувся у три етапи. Крім цього, проведено десять етапів обміну згідно з другими стамбульськими домовленостями.

15.53 В Україні заблокували сім нових схем ухилення від мобілізації та затримали організаторів оборудок. За суми до 13 тисяч доларів ділки пропонували військовозобов'язаним уникнути призову через підроблені документи або допомагали втекти за кордон поза пунктами пропуску.

15.40 Одним з головних етапів примушення Росії до миру силою є досягнення стратегічної цілі щодо ліквідації 50 тисяч російських загарбників на місяць. Про це сказав міністр оборони Михайло Федоров, повідомляє Інтерфакс-Україна.

15.28 У 2025 році в Москві різко скоротився набір контрактників на війну в Україну. На фронт вирушили 24 469 осіб - на 25% менше, ніж роком раніше. Про це пише Верстка з посиланням на дані столичної мерії. Зазначається, що особливо помітний спад намітився у грудні, коли контракти уклали лише 879 осіб проти майже 2 тис. 2024-го. За словами співрозмовника видання, це найнижчий показник за весь час роботи з набору добровольців.

15.26 Російський підліток у Якутську помер на виставці військової техніки музею Росія - моя історія. Відомо, що 16-річного хлопця задавило деталлю танка, коли той заліз усередину. Про це повідомляє російське видання Astra, що позиціонує себе як незалежне, посилаючись на мера міста Євген Григор'єв.

15.18 Відбиття масованої російської ракетно-дронової атаки в ніч на вівторок коштувало Україні мінімум 80 млн євро. Про це сказав президент Володимир Зеленський під час під час онлайн-спілкування із журналістами.

14.44 Президент Володимир Зеленський наразі залишається у Києві, який постраждав від масованої російської атаки. Умовою для поїздки у швейцарський Давос і зустрічі з президентом США Дональдом Трампом є наявність конкретних результатів. Про це глава держави сказав під час онлайн-спілкування з журналістами.

14.30 Внаслідок ворожих обстрілів на лівому березі Києва виникли пожежі, над містом утворився смог. Про це 20 січня повідомила КМДА. Зазначається, що після вибухів запах диму часто відчувається локально - неподалік місця влучань або на територіях, куди його приносить вітер.

14.14 Кілька українських електричних підстанцій, які мають ключове значення для забезпечення ядерної безпеки, пошкоджені внаслідок російських ударів. Про це повідомило МАГАТЕ. Також Чорнобильська АЕС повністю втратила зовнішнє електропостачання, йдеться у повідомленні МАГАТЕ, в якому жодним словом не згадується Росія.

13.45 Міністр закордонних справ України Андрій Сибіга розповів про розмову з високою представницю ЄС із закордонних справ та політики безпеки Каєю Каллас.

"Я розмовляв з Каєю Каллас сьогодні вранці та повідомив їй про наслідки російських атак, критичну гуманітарну ситуацію в Києві, а також поділився нашими нагальними потребами", - зазначив він

Міністр додав, що також обговорили мирні зусилля та узгодили позиції щодо останніх міжнародних подій.

13.29 Україну дійсно запросили до Ради миру, яку просуває президент США Дональд Трамп. Про це повідомив український лідер Володимир Зеленський, повідомляє Інтерфакс-Україна. Наразі важко уявити, як Україна може бути разом з Росією і Білоруссю в одній Раді, зазначив глава держави.

13.24 У Києві відбулась демонстрація найновішої версії українського дрона-перехоплювача Octopus британській делегації на чолі із заступником прем'єр-міністра Великої Британії Девідом Ламмі. Про це 20 січня повідомляє Міноборони. Зазначається, що дрон Octopus розроблений у Збройних Силах України та оснащений системою керування на основі штучного інтелекту. Він призначений для протидії безпілотникам типу Shahed, а його ефективність підтверджена у бою. Взаємодія між виробниками та військовими дозволяє постійно удосконалювати цю технологію та створює високоефективну RnD-екосистему. Виробництво дрона розгортається в Україні та Великій Британії.

12.59 Національне антикорупційне бюро України (НАБУ) спростовує інформацію про нібито викриття корупційних схем навколо закупівлі винищувачів Rafale. Про це 20 січня повідомила пресслужба відомства. Зазначається, що "новина" опублікована на сайті-двійнику nabu-gov.com, який не має жодного стосунку до Національного бюро.

"Цей домен зареєстрований лише 4 дні тому через російський хостинг (Hostinger)", - наголосили в НАБУ, додавши, що єдиною офіційною вебсторінкою НАБУ є nabu.gov.ua

12.15 Президент Володимир Зеленський наголошує на важливості санкційного тиску на Росію з огляду на те, що частина ракет, якою агресори атакували Україну в ніч на вівторок, були виготовлені вже в поточному році. Про це він повідомив у Телеграм.

11.33 Контррозвідники затримали агента російської воєнної розвідки (ГРУ), який готував схованки з вибухівкою для підривів автомобілів військових у Києві, Чернігові, Умані та Одесі. Про це повідомила СБУ.

Мова йде про 55-річного колишнього правоохоронця з Одеської області. Він потрапив у поле зору росіян, коли публікував антиукраїнські коментарі у соцмережах.

11.08 Через нічну російську масовану ракетно-дронову атаку на об'єкти енергосистему України зранку з знеструмлені споживачі у Києві і низці регіонів. Також діють аварійні відключення. Подробиці повідомило Укренерго.

10.50 У ніч на вівторок сили ППО відпрацювали по великій кількості російських цілей. За добу до цього удару Україна отримала необхідні ракети, повідомив президент Володимир Зеленський у Телеграм. Для України кожен пакет підтримки має значення. А ракети для "петріотів", для "насамсів", для інших систем ППО критично необхідні, зазначив глава держави.

10.28 У ніч на вівторок російські загарбники атакували Україну 34 ракетами і 339 безпілотниками різних типів. Підрозділи ППО і РЕБ збили/подавили більшість ворожих цілей, повідомили Повітряні сили ЗСУ.

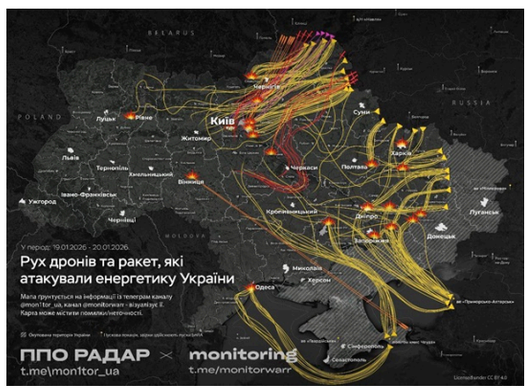

9.23 Протягом минулої доби на фронті зафіксовано 165 бойових зіткнень з ворогом. З них 44 – на Покровському напрямку. Про це свідчить ранкове зведення Генштаб ЗСУ.

8.59 Російські війська атакували Київську область; загинув 50-річний чоловік, пошкоджені автозаправні станції. Про це повідомив начальник Київської ОВА Микола Калашник у Telegram.

8.49 Нічний комбінований удар російських агресорів по Києву призвів до того, що без тепла перебувають 5635 багатоповерхівок, а весь лівий берег столиці - без води. Про це повідомив київський міський голова Віталій Кличко в Telegram.

7.55 Поїзди метро в Києві курсуватимуть зі змінами через складну ситуацію з енергетикою. Про це Київська міська державна адміністрація (КМДА) повідомила на своєму Telegram-каналі.

7.30 Сили оборони України за минулу добу вбили та поранили 1130 російських окупантів. Про це повідомив Генштаб ЗСУ на своїй Facebook-сторінці.

06.02 Російські окупанти продовжують нарощувати свою присутність у місті Покровськ на Донеччині, а також майже повністю заблокували доступ українських військових до Мирнограда. Про ситуацію стосовно дій російських військ у Покровську та Мирнограді повідомив проєкт DeepState.

02.53 У ніч проти вівторка, 20 січня, у Києві пролунала серія потужних вибухів. У результаті комбінованої атаки на столицю у Дніпровському районі пошкоджено нежитлову забудову, виникла пожежа на території складських приміщень. На іншій локації горять автомобілі. Є перебої зі світлом. За попередніми даними, одна людина постраждала.

02.04 Російські війська вночі проти вівторка, 20 січня, завдали двох ударів по Запоріжжю. Начальник ОВА Іван Федоров пізніше повідомив, що ворог утретє завдав удару по Запоріжжю. Він зазначив, що вибуховою хвилею та уламками пошкоджений приватний будинок. Сталася пожежа. Попередньо, без постраждалих.

01.02 Одеський обласний територіальний центр комплектування та соціальної підтримки повідомив, що інцидент за участю військовослужбовців ТЦК і працівників Національної поліції, що стався 19 січня в місті Одеса на вул. Софіївській і відеозапис якого шириться соцмережами, став об'єктом службового розслідування. Інформація про "викрадення" особи або її доставлення "в невідомому напрямку" не відповідає дійсності, стверджують у ТЦК.

19 січня

23.30 На сьогодні 17 країн надали Україні допомогу енергетичним обладнанням, щоб підтримати її в умовах надзвичайно складної ситуації з електропостачанням, спричиненої російськими атаками. Цю інформацію повідомив міністр закордонних справ України Андрій Сибіга.

21.26 Російські військові вже підготувалися до нового масованого удару. Громадянам України необхідно звертати увагу на всі повітряні тривоги. Про це заявив президент Володимир Зеленський.

"У ці дні потрібно бути й далі дуже уважними. Росія підготувалася до удару, удару масованого, і очікує моменту, щоб завдати цього удару. Будь ласка, звертайте увагу на всі повітряні тривоги. І в кожній області має бути готовність максимально оперативно відреагувати і підтримати людей", - наголосив глава держави.

21.04 Президент Володимир Зеленський погодив призначення нового заступника командувача Повітряних сил. Ним стане Павло Єлізаров.

"В армії його знають - Лазар, спецпідрозділ, який працює, працює ефективно. Разом із міністром оборони України та військовим командуванням має бути розроблена - і буде розроблена - нова організація для всього компонента саме такого захисту неба", - сказав президент.

Зеленський також анонсував новий підхід до застосування ППО Повітряними силами. "Те, що стосується мобільних вогневих груп, дронів-перехоплювачів, інших засобів "малої" протиповітряної оборони. Ця система буде трансформована", - наголосив глава держави.

20.43 Президент Володимир Зеленський заслухав доповідь тимчасово виконуючого обов'язки голови Служби безпеки України Євгенія Хмари.

"Служба безпеки України, як і завжди, активна в захисті нашої держави та людей. Погодив нові бойові операції. Продовжується і внутрішня трансформація Служби - саме так, щоб посилити нашу державу", - написав Зеленський в Telegram.

Крім того, президент заслухав доповідь першого заступника голови СБУ Олександра Поклада.

"Взято в полон саме того росіянина, який винен у розстрілі українських полонених у жовтні минулого року на Курщині. Кожен російський убивця повинен відповідати за скоєне. Так і буде. Протидіємо й російським диверсіям у тилу - дякую Службі безпеки України за захист наших громадян", - наголосив Зеленський.

Глава держави заслухав також доповідь колишнього голови спецслужби Василя Малюка. "Продовжуємо підготовку наших асиметричних операцій проти Росії. Всі необхідні ресурси Служби безпеки України та інших державних структур повністю забезпечені. Слава Україні!" - заявив президент.

20.36 Сили оборони України вдарили по складу безпілотних літальних апаратів 144-ї мотострілецької дивізії у тимчасово окупованій Новокраснянці.

"У межах заходів зі зниження наступальних можливостей російського агресора в ніч на 19 січня підрозділи Сил оборони України завдали ураження по складу безпілотних літальних апаратів підрозділу зі складу 144 мотострілецької дивізії (н. п. Новокраснянка, тимчасово окупована територія Луганської області)", - зазначили у повідомленні.

Зафіксовано влучання у ціль.

18.55 За допомогою дронів знищено північнокорейську реактивну систему залпового вогню М-1991, ворожі склади з дронам і та ще низку об'єктів. Про це повідомив командувач Силами безпілотних систем ЗСУ Роберт "Мадяр" Бровді.

18.33 Президент Володимир Зеленський заслухав доповідь міністра оборони Михайла Федорова, за результатами якої були погоджені кадрові рішення. Про це глава держави повідомив в Телеграм.

18.25 До Реєструзбитків для України надійшло 100 тисяч заяв від фізичних осіб щодо компенсації шкоди, збитків або шкоди здоров'ю, завданих російською агресією. Про це повідомляється на офіційному сайті Реєстру. Заяви стосуються таких категорій: смерть або шкода здоров'ю, катування та сексуальне насильство, вимушене переміщення, пошкодження або знищення житлового майна, а також інші форми матеріальної та нематеріальної шкоди, завданої фізичним особам.

18.01 У вівторок в регіонах України знову будуть діяти графіки відключень електроенергії. Про це повідомило Укренерго. Поліпшення графіків відключень можливе у разі відсутності нових масованих обстрілів з боку Росії.

17.58 У Чугуєві Харківської області повністю припинено централізоване електропостачання внаслідок численних російських обстрілів об'єктів критичної інфраструктури. Зараз у місті у звичайному режимі працюють системи тепло- та водопостачання, а вивіз сміття здійснюється згідно з графіком.

17.49 Внаслідок російського обстрілу Слов'янська загинула жінка, ще один чоловік поранений. Про це повідомив глава МВА Вадим Лях.

Черговий авіаудар чотирма КАБами по Слов'янську сьогодні, 19 грудня, забрав життя людини. При обстрілі, який стався біля 11:00, поранено чоловіка. Одна жінка загинула", - зазначив Лях.

17.35 Кількість поранених у Харкові в результаті удару російських керованих авіабомб (КАБ) зросла до 10 осіб. Про це повідомив очільник ОВА Олег Синєгубов у Телеграм. У місті пошкоджено 30 приватних будинків, один зруйнований. Також пошкоджено скління вікон в близько 10 багатоповерхівках та семи автомобілів.

17.23 У Рівненській області поблизу залізничних колій виявили дві протитанкові міни, які російські дрони скинули під час останніх повітряних тривог.

На одній із залізничних станцій регіону працівник станції під час обходу території помітив підозрілі об'єкти біля колій, після чого на місце прибули вибухотехніки.

Під час огляду поліцейські ідентифікували знахідку - дві протитанкові міни ПТМ-3. Такі боєприпаси оснащені магнітними датчиками цілі, що реагують на будь-яку зміну магнітного поля, тому транспортувати їх було небезпечно.

Вибухотехніки прийняли рішення знищити міни на місці шляхом контрольованого підриву. За попередніми даними, боєприпаси були скинуті російськими дронами-камікадзе типу "Шахед" під час атаки на регіон.

16.31 З початку поточної доби на фронті відбулося 79 бойових зіткнень. Про це повідомив Генштаб ЗСУ в оперативному зведенні. Найбільш активні бої точаться на Покровському напрямку, де російські загарбники вже організували 28 штурмів.

16.22 Агент ФСБ, який намагався підпалити одну з ключових електропідстанцій на Кіровоградщині та шпигував за локаціями Сил оборони, отримав 15 років тюрми.

Агентурні завдання виконував завербований ворогом 21-річний касир місцевого продуктового магазину. До уваги росіян він потрапив через прокремлівські коментарі у Телеграм-каналах. Після вербування зрадник почав відстежувати координати електропідстанцій, що живлять стратегічно важливі об'єкти регіону.

Зрадник також відстежував локації українських військ, по яких РФ готувала ракетно-дронові атаки.

16.05 Російські агресори атакували керованими авіабомбами (КАБ) Харків. Загинула принаймні одна людина, ще п'ятеро отримали поранення, повідомив очільник ОВА Олег Синєгубов.

15.41 Спеціальний посланець глави Кремля Володимира Путіна Кирило Дмитрієв на поточному тижні відвідає швейцарський Давос і проведе зустрічі з членами американської делегації в межах Всесвітнього економічного форуму. Про це повідомило Reuters з посиланням на два джерела.

14.48 Українські військові трансформуватимуть систему протидії російським ударним дронам на тлі складної ситуації в енергетичному секторі. Про це повідомив президент Володимир Зеленський в Телеграм.

14.30 Викрито заступника командира одного з навчальних центрів на Одещині, який за гроші пропонував військовослужбовцям «допомогу» у самовільному залишенні місця служби. У разі відмови платити посадовець погрожував направити військовослужбовців у найбільш гарячі точки фронту. Про це 19 січня повідомляє ДБР.

14.05 Встановлено факти співучасті заступника командира дивізіону ЗС РФ у віддані наказів на нанесення ударів по об'єктах енергетичної та газотранспортної інфраструктури із використанням БПЛА Герань-2. Про це 19 січня повідомив Офіс генпрокурора. За даними слідства, у 2023-2024 роках підозрюваний, перебуваючи на тимчасово окупованій території Автономної Республіки Крим, у співучасті з вищим військовим командуванням ЗС РФ віддавав накази на застосування ударних безпілотних літальних апаратів типу Герань-2 за заздалегідь визначеними координатами.

13.44 Правоохоронці викрили ще вісьмох прокремлівських агітаторів у різних регіонах країни, серед яких посадовиця столичного суду та рецидивіст, який переховувався майже чотири роки. Про це інформує пресслужба СБУ.

Ініційована Службою безпеки лінгвістична експертиза підтвердила факти інформаційно-підривної діяльності агітаторів на користь РФ.

Наразі прихильникам рашизму оголосили підозру у публічних закликах до насильницької зміни чи повалення конституційного ладу за ч. 2 ст. 109, посяганні на територіальну цілісність та недоторканність України за ч. 2 ст. 110, колабораційній діяльності за ч. 2 ст. 28, ч. 5 ст. 111-1 та виправдовуванні збройної агресії РФ за 436-2 ККУ.

Зловмисникам загрожує до десяти років тюрми з конфіскацією майна.

13.30 Чеська коаліційна партія Свобода і пряма демократія (SPD) та міністр оборони Яромір Зуна не підтримують ідею продажу Україні бойових літаків L-159. Про це заявив голова SPDi спікер Палати депутатів Томіо Окамура, передає CeskeNoviny. За словами Окамури, літаки мають низьку залишкову вартість, однак їх бойова цінність залишається високою. Він наголосив, що придбання заміни обійдеться Чехії значно дорожче, ніж можливий продаж цих машин.

12.48 Американці начебто запросили російського диктатора Володимира Путіна до Ради миру, яка буде стежити за реалізацією мирної угоди у Секторі Гази. Про це сказав речник Кремля Дмитро Пєсков в коментарі російським пропагандистам.

12.37 Просування російських окупантів зафіксовані в межах міста Покровськ з вечора суботи, 17 січня. Також загарбники просувалися поблизу міст Сіверськ та Костянтинівка Донецької області. При цьому про захоплення певного населеного пункту не йдеться. Про це повідомив OSINT-проєкт DeepState на своєму Telegram-каналі.

12.31 Просування російських окупантів зафіксовані в межах міста Покровськ з вечора суботи, 17 січня. Також загарбники просувалися поблизу міст Сіверськ та Костянтинівка Донецької області. При цьому про захоплення певного населеного пункту не йдеться. Про це повідомив OSINT-проєкт DeepState на своєму Telegram-каналі.

12.24 Виявлено низку порушень у батальйонах резерву – підрозділах ЗСУ, що займаються мобілізацією, підготовкою та ротацією особового складу і підсиленням бойових частин. Про це 19 січня повідомляє ДБР.

11.42 В ніч на понеділок російські агресори пошкодили п'ять енергооб'єктів у Чернігівській області. Про це повідомило Чернігівобленерго. Наразі знеструмлені десятки тисяч споживачів.

11.15 Зранку у понеділок російські загарбники завдали ракетного удару по Харкову. Про це повідомив мер міста Ігор Терехов. Чотирма ракетами ворог атакував об'єкт критичної інфраструктури у Слобідському районі. Пощкодження значні.

11.00 В ніч на понеділок російські агресори атакували енергетичну інфраструктуру кількох регіонів. Зафіксовано нові знеструмлення, повідомило Укренерго. Також у частині областей тривають аварійні знеструмлення. Раніше опубліковані обленерго графіки погодинних відключень там не діють.

10.40 Перший віце-прем'єр - міністр енергетики Денис Шмигаль провів зустріч із правлінням НЕК Укренерго. Обговорювались ключові завдання для стабілізації роботи енергосистеми та скорочення тривалості відключень у найбільш проблемних регіонах, повідомив посадовець у Телеграм.

10.27 Спецпризначенці Центру спецоперацій Альфа Служби безпеки України завдають суттєвих втрат ключовим елементам ешелонованої системи ППО РФ. Загальна вартість знищених і виведених з ладу засобів ППО противника за минулий рік оцінюється приблизно у $4 млрд. Про це повідомляє СБУ.

9.59 Головнокомандувач ЗСУ Олександр Сирський повідомив, що оперативна обстановка на Покровському напрямку залишається напруженою. У районі агломерації Покровськ–Мирноград триває виснажливе протистояння, де щоденно відбувається близько пів сотні бойових зіткнень. За його словами, противник нарощує тиск, підтягує резерви до Покровська та намагається знайти слабкі місця в українській обороні. Російські війська застосовують як спорадичні масовані штурми, так і приховане просування малими піхотними групами.

9.58 Головне управління розвідки МО України розкрило характеристики нового російського безпілотника – ударного дрону Герань-5 з реактивним двигуном, який здатен летіти зі швидкістю до 600 км/год. Про це ГУР повідомило в Telegram.

9.40 Чергова партія боєприпасів для угруповання Північ ЗС РФ прибула потягом у Михайлівський район Волгоградської області та була спрямована для посилення обстрілів на Сумський та Харківський напрямки фронту. Про це 19 січня повідомив партизанський рух АТЕШ.

9.15 Сили протиповітряної оборони знешкодили 126 із 145 безпілотників, якими російські загарбники атакували Україну. Зафіксовані влучання 13 ударних БПЛА на 12 локаціях, а також падіння збитих цілей (уламків) на п'яти локаціях. Про це 19 січня повідомили Повітряні сили ЗСУ.

8.59 Російські загарбники продовжують тиснути по всій лінії фронту. Загалом за добу відбулося 144 бойові зіткнення, найскладніша ситуація - на Покровському та Гуляйпільському напрямках. Про це йдеться у зведенні Генерального штабу ЗСУ, опублікованому в Facebook.

7.57 Сили оборони України за минулу добу знешкодили 1020 російських загарбників. Про це повідомив Генштаб ЗСУ в Facebook.

06.01 У ніч проти понеділка, 19 січня, в Запоріжжі через атаку російських військ було поранено одну людину. На світанку в Запоріжжі знову лунали вибухи - працювала ППО. Про це повідомив начальник Запорізької обласної військової адміністрації Іван Федоров.

04.41 У ніч на понеділок, 19 січня, Саратовську область Російської Федерації атакували невідомі дрони. Про ймовірну атаку дронів на Саратовський НПЗ повідомили українські OSINT-канали. Окрім обласного центру, про гучні "хлопки" та звуки сирен повідомляли також жителі сусіднього міста Енгельс, де розташований аеродром стратегічної авіації.

03.29 У ніч проти понеділка, 19 січня, російські окупаційні сили здійснили атаку безпілотниками на Одесу. Місцеві телеграм-канали зазначають, що один із безпілотників влучив у багатоповерховий будинок. Від удару винесло стіни на двох поверхах будинку. Офіційна інформація про масштаби руйнувань та можливих постраждалих на момент написання новини не була оприлюднена.

01.32 У ніч на понеділок, 19 січня, російська армія завдала ударів безпілотниками по Дніпропетровській області, спрямовуючи атаки на об'єкти енергетичної інфраструктури. За попередньою інформацією моніторингових каналів, всі безпілотники летіли в бік району Яворницьке під Дніпром.

01.04 На тимчасово окупованих територіях Донецької області прогриміла серія вибухів, спричинена атакою безпілотників. За попередньою інформацією, ключова ціль ударів - об'єкти енергетичної інфраструктури. Унаслідок атак Кіровський і Куйбишевський райони Донецька залишилися без електропостачання.

18 січня

23.58 Військові сили України за останню добу відбили 126 атак противника, завдавши суттєвих втрат ворогу. Найактивніші бойові дії зафіксовані на Покровському, Гуляйпільському та Костянтинівському напрямках. Про це інформують дані вечірнього зведення Генштабу ЗСУ.

21.58 Українська та американська переговорні команди домовились продовжити роботу на рівні команд під час наступного етапу консультацій у Давосі. Про це повідомив секретар РНБО Рустем Умєров за результатами консультацій у США

Так, за його словами, делегації предметно обговорили економічний розвиток та prosperity plan, а також безпекові гарантії для України – "з фокусом на практичні механізми їх реалізації та імплементації".

Окрім того, українська сторона поінформувала американських партнерів про нещодавні атаки РФ на енергетичну інфраструктуру.

21.23 Російські війська обстріляли важливий енергетичний об'єкт у Корюківському районі Чернігівської області. Про це повідомила пресслужба АТ Чернігівобленерго.

"Внаслідок рашистського обстрілу пошкоджено важливий енергооб'єкт у Корюківському районі. Знеструмлена низка населених пунктів", - зазначили у повідомленні.

20.59 У вечірньому відеозверненні президент Володимир Зеленський попередив, що Росія вже провела розвідку для ударів по нашій інфраструктурі та АЕС.

"Ворог намагається завдати шкоди нашим АЕС. У нас є дані про об'єкти, які вона розвідувала", – наголосив він.

Глава держави нагадав, що цілий тиждень російські війська атакували об'єкти *Нафтогазу*, останній – вчора по газовидобутку.

"Основна мішень для Росії незмінно – наша енергетика. Фактично цілодобово й тільки в ремонтних бригадах на електромережах та об'єктах генерації, на тепломережі працюють майже 58 тисяч людей. Залучені ресурси Укрзалізниці та інших державних компаній", - розповів він.

20.37 Цьогоріч Росія має намір сформувати не менш ніж 11 дивізій і призвати 409 тисяч особового складу. Про це заявив Головнокомандувач ЗСУ Олександр Сирський інтерв'ю для LB.ua.

В РФ хочуть сформувати не менш ніж 11 дивізій.

"І продовжувати ті плани й завдання, які не були виконані минулого року", - зазначив Сирський, додавши, окупанти планують призвати 409 000 особового складу.

Водночас агальний мобілізаційний потенціал РФ, за оцінками генерала, перевищує 20 мільйонів осіб, з яких близько 4,5 мільйона вже є підготовленим резервом, котрий можуть зараз безпосередньо залучити для поповнення підрозділів.

18.54 Головнокомандувач ЗСУ Олександр Сирський заявив, що Україна планує нові наступальні операції, позаяк виключно обороною неможливо здобути перемогу. Про це він повідомив в інтерв'ю *lb.ua*.

Нині стратегічний план Росії щодо окупації України не змінився. Водночас, змінюються лише намічені строки, доступна кількість озброєння та особового складу.

"Тому ми будемо проводити стратегічну оборонну операцію, при цьому ми розуміємо, що в обороні перемоги не здобудеш. Тому, відповідно, ми будемо проводити наступальні операції, боротися за те, щоби утримувати оперативну ініціативу, тому що це призводить до того, що ворог вимушений залучати та знімати значний людський ресурс, озброєння, боєприпасів, щоб стримувати наші активні дії", - наголосив Сирський.

15.19 У Польщі лише за три дні зібрали понад 1,1 мільйона злотих (близько 13 мільйонів гривень) з метою придбання генераторів для Києва. Про це повідомляє *ОКО.press*.

Спершу поляки планували закупити 100 генераторів для мешканців столиці України. Втім, суму вдалось зібрати за кілька годин, тому організатори збільшили мету до 2 мільйонів злотих.

12.36 Головне управління розвідки Міноборони України опублікувало архівні кадри бойової роботи спецпідрозділу Артан на Лиманському напрямку.

Зазначається, що під час рейду вглиб позицій противника українські розвідники провели зачистку кількох укриттів окупантів. У результаті операції підрозділ також поповнив обмінний фонд російськими військовослужбовцями.

На відео зафіксовано динамічні епізоди бойової роботи спецпризначенців під час виконання завдання.

12.13 Росіяни атакували дронами Васильківську громаду Дніпропетровщини, поранені шестеро людей, виникли пожежі. Про це повідомив голова Дніпропетровської ОВА Олександр Ганжа.

11.23 Міньківка на Слов'янському напрямку перебуває під контролем Сил оборони України. Про це 18 січня повідомило угруповання військ Схід.

"Заява пропагандистів держави-агресора про нібито захоплення Міньківки не відповідає дійсності і є елементом інформаційно-психологічних операцій та спрямована на створення ілюзії успіхів, яких насправді не існує", - йдеться у повідомленні

Також зазначається, що українські підрозділи й надалі контролюють північну частину Покровська, проводять пошуково-штурмові дії та знищують загарбників у міській забудові.

11.08 Війська РФ вночі атакували безпілотниками Хмельницьку область. Про це 18 січня повідомила Державна служба з надзвичайних ситуацій. Зазначається, що удару зазнав один з об'єктів у Хмельницькому районі. Унаслідок атаки там виникли кілька загорянь, рятувальники їх оперативно ліквідували.

10.42 Війська РФ за цей тиждень застосували проти України більш ніж 1300 ударних дронів, близько 1050 керованих авіаційних бомб і 29 ракет різних типів. Про це заявив президент Володимир Зеленський.

9.49 На фронті протягом минулої доби відбулися 133 бойові зіткнення, найбільшу активність загарбники проявляли на Покровському напрямку, підвищену - на Гуляйпільському та Костянтинівському. Про це 18 січня повідомив Генеральний штаб ЗСУ. Зазначається, що учора ворог завдав по українських позиціях та населених пунктах 90 авіаційних ударів, застосував, зокрема, 239 керованих авіабомб.

9.17 Війська РФ атакували енергетичну інфраструктуру в Одеській області, пошкоджена виробнича будівля. Про це 18 січня повідомила Державна служба з надзвичайних ситуацій. Зазначається, що внаслідок атаки виникла пожежа, яку вогнеборці оперативно ліквідували. Також зазнали руйнувань виробнича будівля та легковий автомобіль.

8.48 Протиповітряна оборона знешкодила 167 безпілотників, якими російські війська атакували Україну. На 15 локаціях зафіксовані влучання 30 ударних безпілотників, ще на двох - падіння збитих ворожих цілей (уламки). Про це 18 січня повідомили Повітряні сили ЗСУ.

8.19 У Генеральному штабі ЗСУ оприлюднили відео, як збивають російські безпілотники за допомогою української зброї.

"Збиття ворожих дронів українською зброєю. Бойова робота підрозділів Сил безпілотних систем ЗСУ", - йдеться в описі до відео.

7.50 Сили оборони України за минулу добу вбили та поранили 830 російських окупантів, загальні втрати ворога у війні склали 1 226 420 осіб. Про це 18 січня повідомив Генштаб ЗСУ. Загальні бойові втрати російських загарбників з 24.02.22 по 18.01.26 орієнтовно склали близько 1 226 420 осіб.

7.23 Агент партизанського руху АТЕШ успішно провів диверсію у промисловій зоні Володарського району Брянської області, вивівши з ладу обладнання електропідстанції. Про це 18 січня повідомляє АТЕШ. Зазначається, що ця підстанція - життєво важлива ланка для російської військової машини. Вона забезпечує енергією станцію Полпінська, якою йдуть ешелони з боєприпасами та технікою на фронт. Знеструмлення викликає збої в автоматиці та серйозні затримки поставок.

02.12 У Харкові російський безпілотник влучив у приватний будинок. Внаслідок атаки загинула 20-річна дівчина, ще одна жінка постраждала. На місці влучання сталася пожежа.

23.20 РФ вдарила по приватному сектору у передмісті Сум, внаслідк чого проблеми з електрикою. відомо про чотирьох постраждалих. Серед них одна дитина.

17 січня

23.20 Росія атакувала КАБами Запорізбку область. Внаслідок ударів було знеструмлене місто Вільнянськ.

21.13 Населений пункт Привілля Донецької області перебуває під контролем Сил оборони України. Інформація про нібито окупацію Привілля російськими військами не відповідає дійсності, повідомляє угруповання військ Схід. Заява міноборони держави-агресора про нібито захоплення Привілля не відповідає дійсності і є елементом інформаційно-психологічних операцій та спрямована на створення ілюзії успіхів, яких насправді не існує.

20.01 У столиці України запроваджено оновлені правила комендантської години. Про це в суботу, 17 січня, повідомив начальник Київської міської військової адміністрації Тимур Ткаченко. Відтепер у період комендантської години можна пішки або на приватному транспорті, зокрема таксі, прямувати до пункту незламності або додому.

16.50 З метою примусити Україну підписати неприйнятні капітуляційні вимоги щодо припинення війни держава-агресор росія розглядає варіант атакувати стратегічні об'єкти енергосистеми нашої держави - йдеться про підстанції передачі електроенергії, які забезпечують роботу українських АЕС. Про це в суботу, 17 січня, повідомила пресслужба Головного управління розвід Міністерства оборони України. За даними ГУР, станом на середину січня 2025 року росія здійснила розвідку десяти відповідних об'єктів критичної енергетичної інфраструктури у дев'яти областях України.

15.12 У Харкові в суботу, 17 січня, вдень пролунали кілька вибухів. Мер Харкова Ігор Терехов повідомив про вибухи в Індустріальному районі міста і додав, що росіяни б'ють по об'єкту критичної інфраструктури. Терехов зазначив, що ситуація вкрай складна, але рятувальники та працівники підприємств, які забезпечують місто комунальними послугами, працюють і тримають місто.

14.55 Українські військові уразили російські засоби ППО та склад безпілотників на тимчасово окупованих територіях України. Подробиці повідомив Генштаб ЗСУ.

13.56 Президент Володимир Зеленський провів спеціальний енергетичний селектор, за підсумками якого доручив розібратися щодо тих будинків в Києві, які досі без опалення та збільшити обсяг імпорту електрики. Про це він повідомив у Телеграм.

Є відмінності у звітах із міського та урядового рівнів щодо кількості будинків без опалення, зазначив президент.

13.28 У мережі масово поширюється лист про нібито "повне відключення електроенергії" на заході України. Але ця інформація не відповідає дійсності, повідомив Центру протидії дезінформації РНБО України. Там наголосили, що це елемент гібридної війни, де об'єкт атаки - не лише енергосистема України, а й стійкість суспільства.

12.49 Російські окупанти вночі завдали удару по одному з підприємств Нафтогазу. За підсумками тижня це вже вшосте, повідомила пресслужба групи. Мова йде про цілеспрямовані удари по цивільній інфраструктурі, щоб залишити українців без тепла і газу в холодну пору.

12.00 Українська делегація прибула до США для чергового раунду переговорів. Про це повідомив керівник Офісу президента Кирило Буданов у Телеграм. Запланована спільна зустріч зі Стівеном Віткоффом, Джаредом Кушнером та Деніелом Дрісколлом.

11.39 Минулої доби двоє цивільних загинули у Донецькій області через російські обстріли, ще двоє зазнали поранень. Всього за добу рашисти 17 разів обстріляли населені пункти Донеччини. З лінії фронту евакуйовано 499 людей.

11.11 Зранку в суботу в низці регіонів України застосували аварійні відключення електроенергії. Про це повідомило Укренерго. Вночі росіяни вкотре завдали ударів по енергетичній інфраструктурі України. Внаслідок цього є знеструмлені споживачі на Одещині та Київщині.

10.55 У Рівному затримали жінку, яка на центральному Майдані Незалежності перекинула портрети загиблих Героїв. Про це повідомила Нацполіція. Зловмисницею виявилась 41-річна жителька Рівного. Вона перебувала у стані алкогольного сп'яніння.

10.31 У тимчасово окупованому Маріуполі дрон уразив підстанцію Азовська у Кальміуському районі. Зафіксовано масштабне знеструмлення, повідомила законна українська міська рада у Телеграм. Крім того, є перебої з опаленням.

10.10 Станом на ранок у суботу в Києві без теплопостачання 50 будинків після атаки росіян на критичну інфраструктуру 9 січня. Про це повідомив мер Віталій Кличко.

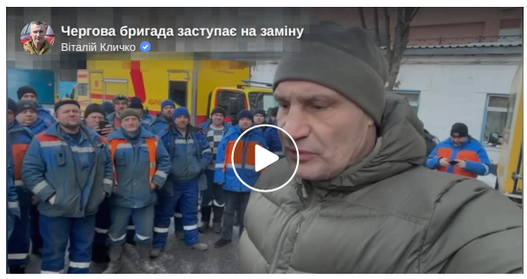

09.44 Російські агресори в ніч на суботу завдали удару по енергетичному об'єкту в Одеській області. Виникла пожежа, повідомили глава Одеської ОВА Олег Кіпер та ДСНС.

09.01 За минулу добу на фронті відбулося 164 бойових зіткнення між українською армією і російськими окупантами. Про це повідомив Генштаб ЗСУ в оперативному зведенні. Найбільш активні бої тривали на Покровському напрямку, де було зупинено майже 50 ворожих штурмів у районах дев'яти населених пунктів.

08.19 У ніч на суботу російські агресори запустили по Україні 115 безпілотників різних типів. Підрозділи ППО і РЕБ збили/подавили 96 з них, повідомили Повітряні сили ЗСУ. Зафіксовано влучання 16 ударних БпЛА на 11 локаціях, а також падіння уламків збитих дронів ще у двох місцях.

07.31 За минулу добу окупаційна армія Росія втратила на фронті в Україні 1130 військових вбитими і пораненими. Про це повідомив Генштаб ЗСУ в оперативному зведенні вранці в суботу. Українські військові знищили майже 880 одиниць російської техніки, серед якої є засіб ППО і РСЗВ, а також понад 30 артилерійських систем.

04.02 В адміністрації президента США Дональда Трампа розглядають створення "Ради миру", яка могла б відстежувати виконання майбутньої угоди про припинення війни в Україні.

02.30 У Московській області сталося відразу дві пожежі. Так, у Воскресенську горів один з найбільших в Росії хімічних заводів - Воскресенські мінеральні добрива. Він є важливою ланкою в ланцюгу виробництва вибухівки та обслуговування авіації окупантів. А у Серпухові сталася пожежа на електропідстанції. Частина міста та найближчих населених пунктів залишилися без електрики.

00.29 Чехія може у відносно короткі терміни надати кілька середніх бойових літаків, які є дуже ефективними у боротьбі з дронами. Про це заявив президент країни Петр Павел.

16 січня

22.34 Печерський районний суд міста Києва обрав запобіжні заходи восьми членам злочинної організації, яка заволоділа майже 3 мільярдами гривень бюджетних коштів. Фінанси були виділені на закупівлю інженерних боєприпасів для потреб ЗСУ. Про це повідомляє Державне бюро розслідувань (ДБР) на своєму сайті

21.54 Представники України від час свого візиту в Женеву зустрілися з керівництвом Червоного Хреста. Українська сторона закликала останніх відвідати країну та оцінити наслідки російських ударів. Про це розказав у своєму допису в Telegram уповноважений Верховної Ради України з прав людини Дмитро Лубінець.

20.18 Україна погодила компромісний мирний план і готова до складних рішень, та Росія відкидатиме аналогічні рішення зі свого боку без скоординованого політичного та економічного тиску з боку Європи і США. Про це заявив президент Чехії Петр Павел на спільній і пресконференції з президентом Володимиром Зеленським у Києві.

19.52 Розподіл БпЛА між військовими частинами повністю автоматизований, завдяки цьому підрозділи отримуватимуть дрони втроє швидше. Про це заявив новий міністр оборони України Михайло Федоров на своєму Telegram-каналі.

19.19 Фінляндія спорядить Україні 31-й пакет оборонної допомоги, рішення про що прийняв президент країни 16 січня за поданням уряду. Про це повідмив глава Міноборони Антті Хякканен.

За даними Міністерства оборони, вартість нового пакета становить близько 98 мільйонів євро. Загалом Фінляндія вже передала Україні оборонних засобів на 3,1 мільярда євро.

18.05 У суботу в регіонах України знову будуть діяти графіки відключень електроенергії. Про це повідомило Укренерго. Головна причина знеструмлень - постійні російські атаки, які зараз відбуваються на тлі рекордних морозів.

17.39 Українські військові уразили склад боєприпасів російської армії в Приморську на тимчасово окупованій території Запорізької області та уточнили результати удару по підприємству Атлант Аеро. Про це повідомив Генштаб ЗСУ.

17.01 Від початку поточної доби на фронті відбулося 98 боїв. Переважна кількість російських атак зосереджена на трьох напрямках, повідомив Генштаб ЗСУ в оперативному зведенні.

16.33 Україна очікує від "енергетичного Рамштайну" пришвидшення поставок допомоги для енергосистеми від партнерів. Про це сказав президент Володимир Зеленський під час пресконференції за результатами зустрічі з президентом Чехії Петром Павелом у Києві.

16.08 Російські агресори вдарили з артилерії по місту Нікополь на Дніпропетровщині. Загинули двоє людей, ще шість отримали поранення, повідомив очільник ОВА Олександр Ганжа у Телеграм.

15.59 Президент Чехії Петр Павел заявив, що нині країна постачає 50% боєприпасів для ЗСУ та зможе продовжувати постачати приблизно таку ж кількість. Про це він повідомив на пресконференції у Києві у п'ятницю.

"Чеська Республіка тривало займається ініціативою з боєприпасів і постачає 50% боєприпасів Українським Збройним Силам і я радий, що і теперішній уряд продовжив цю ініціативу. Ми будемо здатні надати приблизно ту саму кількість боєприпасів, як і раніше, так, щоб Збройні Сили України не страждали від дефіциту", - наголосив Павел.

15.37 Українська делегація зараз на шляху до США, де незабаром відбудуться зустрічі з представниками американського лідера Дональда Трампа. Про це повідомив президент України Володимир Зеленський під час пресконференції у Києві з чеським колегою Петром Павелом.

15.09 Речник Генштабу ЗСУ Дмитро Лиховій заявив, що Росія значно перебільшує розміри захопленої території України. Про це він повідомив у коментарі агентству *Інтерфакс-Україна*, реагуючи на останню заяву Генштабу ВС РФ щодо розміру окупованої території.

"Не маючи насправді значимих успіхів на полі бою, начальник генерального штабу ЗС Росії Герасимов назвав число захоплених квадратних кілометрів території України з початку січня, що більше від реального удвічі. У стільки ж разів він завищив розміри окупованої росіянами території протягом 2025 року", - зазначив речник.

Лиховій пояснив, що ворог має тактичні успіхи, втім, здобуває кожен метр української землі ціною величезних втрат свого особового складу. Так, за перші 15 днів 2026 року Росія втратила вже 14 120 своїх військових убитими й пораненими.

14.30 У Києві підключили 24 потужних генераторів до житлових будинків. Про це повідомила прем'єр-міністр Юлія Свириденко. Також, за її словами, на територіях з надзвичайною ситуацією в електроенергетиці допускається послаблення комендантської години.

14.19 Сили оборони України відбили атаку російських військ у районі села Дігтярне на Харківщині, знищивши понад 20 окупантів і поранивши ще 11. Про це в етері телемарафону повідомив речник Державної прикордонної служби Андрій Демченко.

"До цього раніше противник з'являвся невеличкими групами поряд кордону, напевно, промацуючи ситуацію. Але на початку цього тижня, фактично кілька днів, уже накопичивши певні свої сили, малими піхотними групами, але в більшій кількості намагався атакувати позиції прикордонних підрозділів", - зазначив Демченко.

14.19 У п'ятницю Україна отримала ракети для зенітних комплеків. Про це сказав президент Володимир Зеленський під час пресконференції за результатами зустрічі з президентом Чехії Петром Павелом. За словами глави держави, мова йде про "серйозний пакет".

13.51 У Донецькій області викрили командира відділення взводу однієї з військових частин, який продавав зброю і зберігав 549 дронів. Про це повідомило ДБР. Військовослужбовець намагався продати два кулемети за 175 тис. гривень, однак його затримали.

13.40 Самопроголошений президент Білорусі Олександр Лукашенко 16 січня розпорядився провести масштабну перевірку Збройних сил. Про це повідомила пресслужба Лукашенка. Зазначається, що перевірка матиме комплексний характер і складатиметься з декількох етапів.

13.29 Перший віцепрем'єр-міністр, міністр енергетики Денис Шмигаль заявив, що захист другого рівня, збудований на об'єктах енергетичної інфраструктури, довів свою ефективність і дозволяє зберігати критично важливе трансформаторне обладнання у разі масованих атак.Про це він сказав під час години запитань до уряду у Верховній Раді.

13.00 Понад 15 тис. енергетиків залучено до робіт в ремонтних бригадах для відновлення світла в регіонах України після російських атак. Про це повідомив перший віцепрем'єр - міністр енергетики Денис Шмигаль під час години запитань до уряду у Верховній Раді.

12.47 Російські війська вдарили керованою авіабомбою по блокпосту поблизу Куп'янська, поранень зазнали двоє військових та двоє поліціянтів. Про повідомляє Національна поліція.

12.40 Більшість українців вважають, що у випадку заморожування війни Росія спробує напасти знову, і в той же час вірять, що Європа надасть необхідну підтримку у випадку повторного вторгнення. Такими є результати опитування, проведеного Київським міжнародним інститутом соціології.

"Більшість українців 57% - навіть у разі "заморожування" війни за нинішньою лінією фронту і отримання гарантій безпеки очікують, що Росія спробує знову напасти. Ще 26% оцінюють імовірність як 50 на 50 (що також відображає доволі суттєві побоювання повторного нападу)", - йдеться у повідомленні.

Водночас 11% українців вважають, що Росія не буде знову нападати.

12.29 У голови військово-лікарської комісії (ВЛК) при ТЦК у Дніпропетровській області вилучили понад $300 тисяч. Про це повідомила СБУ. Задокументували понад 20 фактів передачі хабарів.

12.13 Українські підрозділи надалі контролюють північну частину Покровська. Наразі ведуться пошуково-штурмові дії та ліквідація противника в міській забудові.

Оборонці продовжують активні дії в районі Покровсько-Мирноградської агломерації.

Зокрема на цьому напрямку за вчора наші воїни ліквідували 87 та поранили 49 окупантів, знищили один мотоцикл, три квадроцикли, 30 безпілотних літальних апаратів, дві одиниці автомобільної техніки, дев'ять одиниць спеціальної техніки, одне укриття особового складу. Крім того, уражено шість одиниць автомобільної техніки, один засіб РЕБ, наземний роботизований комплекс та дев'ять укриттів особового складу противника.

У Мирнограді наші воїни тримають оборонні рубежі та ліквідовують противника на околицях міста. Для стримування ворога оборона міста поповнена додатковими силами та засобами.

Водночас логістика залишається ускладненою. Для підсилення наших можливостей постачання вживаються заходи з розширення логістичних коридорів до Мирнограда.

12.05 Україна забезпечена пальним і поточні запаси розраховані на понад 20 днів. Про це сказав перший віцепрем'єр-міністр - міністр енергетики Денис Шмигаль під час години запитань до уряду у Верховній Раді.

11.47 Війська РФ атакували об'єкти критичної інфраструктури у Коростенському районі Житомирської області. Про це 16 січня повідомив очільник обласної військової адміністрації Віталій Бунечко. За даними ДСНС, через атаку виникла пожежа, яку рятувальники оперативно ліквідували.

11.38 В останній робочий день тижня у кількох областях України діють аварійні відключення через російські атаки. У решті регіонів - стабілізаційні графіки знеструмлень. Про це повідомляють Міненерго і Укренерго.

Найскладнішою залишається ситуація у Києві та на Київщині, де вже декілька днів діють аварійні знеструмлення.

11.28 Переважна більшість українців, 69%, продовжують сприймати війну як екзистенційну загрозу і вважає, що Росія або хоче здійснити фізичний геноцид, або знищити українську націю і державність. Такими є результати опитування, проведеного Київським міжнародним інститутом соціології.

11.11 До Києва з робочим візитом прибув президент Чехії Петр Павел. Про це повідомив міністр закордонних справ України Андрій Сибіга у соцмережі X. Павел проведе переговори з Володимиром Зеленським з метою розвитку стратегічного партнерства Чехії і України.

10.54 Владі на рівні Києва доручили оперативно ухвалити необхідні рішення у межах реагування на надзвичайну ситуацію в енергетиці з фокусом на зміну правил пересування громадян в комендантську годину і обмеження зайвого рекламного освітлення та підсвітки. Про це повідомив перший віцепрем'єр-міністр - міністр енергетики Денис Шмигаль.

10.31 Контррозвідники викрили і затримали двох агентів російської воєнної розвідки (ГРУ) в Одесі, які готували дронову атаку на українських військових. Про це повідомила СБУ. Агентів затримали напередодні спланованого запуску БпЛА, коли у них уже була готова бойова частина для скиду і погоджена російським куратором "ціль" для удару.

9.50 На фронті за добу зафіксовані 180 бойових зіткнень Сил оборони України з російськими загарбниками. Про це 16 січня повідомляє Генштаб ЗСУ. Авіація, ракетні війська та артилерія Сил оборони уразили сім районів зосередження особового складу, два пункти управління БПЛА і ще один важливий об'єкт росіян.

9.20 Росіяни протягом доби завдали більше ніж 40 ударів по 27 населених пунктах у 16 територіальних громадах Сумської області, одна людина загинула, ще 11 постраждали. Про це 16 січня повідомила Сумська обласна військова адміністрація.

8.48 Сили ППО знешкодили 53 з 76 російських дронів. Про це повідомили Повітряні сили ЗСУ. Зафіксовано влучання 19 ударних БпЛА на 9 локаціях, а також падіння збитих (уламки) на одній локації.

8.19 Внаслідок російських ударів по Дніпропетровщині дві людини постраждали, вирувала пожежа та пошкоджена інфраструктура. Про це повідомив голова ОВА Олександр Ганжа. За його словами, вчора противник влучив безпілотником по Маломихайлівській громаді, що на Синельниківщині. Постраждали двоє людей. Жінку 41 року госпіталізували в стані середньої тяжкості. 38-річний чоловік лікуватиметься амбулаторно. Понівечене авто.

7.50 Росіяза минулу добу втратила у війні проти України ще 1 370 військових, 6 танків і 180 одиниць автомобільної техніки та автоцистерн. Про це 16 січня повідомляє Генштаб ЗСУ. Загальні бойові втрати противника з 24.02.22 по 16.01.26 орієнтовно склали близько 1 224 460 осіб.

7.23 Партизани у тимчасово окупованому Криму розвідали пост радіоелектронної розвідки ФСБ РФ під Сімферополем. Про це повідомляє партизанський рух АТЕШ.

"Наші агенти провели детальну розвідку спеціалізованого об'єкта радіопеленгації ФСБ, розташованого в околицях Сімферополя. Даний комплекс є ключовим інструментом окупантів для контролю радіоефіру та перехоплення даних", - йдеться у повідомленні.

Партизани передали координати об'єкту: 44.9703, 34.01724.

05.07 У ніч проти п'ятниці, 16 січня, у низці російських міст лунали вибухи. Зокрема, місцеві пабліки публікували кадри "вибухових" подій із Воронежа та Рязані. Також у тимчасово окупованому Бердянську сталася пожежа на електропідстанції Морозовська, через що місто залишилося без електропостачання.

03.35 Президент України Володимир Зеленський відповів Трампу на закид щодо неготовності до мирної угоди, заявивши, що Україна ніколи не була і не буде перепоною для досягнення миру. Він наголосив, що саме російські ракети, "шахеди" та прагнення Кремля знищити Україну є неспростовними свідченнями того, що Путіну зовсім не потрібні мирні угоди.

00.32 Російські війська захопили населений пункт у Запорізькій області - йдеться про село Красногірське. Крім того, ворог має просування в місті Гуляйполе та поблизу ще двох населених пунктів, Привільного та Залізнянського. Інформацію про це оприлюднив аналітичний проєкт DeepState.

15 січня

22.46 Комендантську годину можуть послабити в регіонах, де запроваджено надзвичайний стан в енергетиці. Про це заявила прем'єр-міністр Юлія Свириденко в Telegram.

22.28 Україна скликає засідання енергетичного Рамштайну на тлі складної ситуації з електроенергією через російські удари та сильне похолодання. Про це повідомив міністр закордонних справ України Андрій Сибіга на своїй сторінці у Facebook.

21.58 Франція забезпечує Україну двома третинами розвідувальних даних, замінивши США. Про це заявив президент Франції Еммануель Макрон під час виступу перед військовими на базі Істр-Ле-Тюбе.

EN DIRECT | Vœux aux armées du Président @EmmanuelMacron depuis la base aérienne 125 d'Istres. https://t.co/ZkAIC4ECAZ

— Élysée (@Elysee) January 15, 2026

18.59 Росія продовжить й надалі "послідовно домагатися своїх цілей" в Україні. Про це заявив російський диктатор Володимир Путін, повідомляють російські пропагандистські ЗМІ.

18.53 Президент Володимир Зеленський провів зустріч із послом України у Великій Британії ексголовкомом ЗСУ Валерієм Залужним у Києві. Про це глава держави повідомив у Телеграм. Під час зустрічі обговорювались "дипломатичні завдання" для посилення України, зазначив глава держави.

18.29 Росіяни атакували балістичною ракетою порт Чорноморськ в Одеській області. Пошкоджено контейнери з олією і цивільне судно під прапором Мальти, яке перебувало під навантаженням. Постраждав один член екіпажу судна. Йому надається необхідна медична допомога.

17.38 Від початку доби на фронті зафіксовано 74 бойові зіткнення між українськими військами і російськими окупантами. Про це повідомив Генштаб ЗСУ в оперативному зведенні. Найбільш активно ворожа армія діє в районі Покровська, де підрозділи ЗСУ вже відбили понад 20 штурмів.

17.35 Прикордонники бригади Гарт зірвали спробу окупантів прорвати держкордон на Харківщині в напрямку села Дегтярне. Про це повідомила пресслужба ДПСУ. Зазначається, що групи піхоти противника за підтримки артилерії та БпЛА намагались захопити передові позиції та просунутися вглиб території України. Рух та накопичення ворога для атак вчасно виявила аеророзвідка й по ворожій піхоті комплексно відпрацьовували усіма наявними засобами ураження.

"Спробу прориву окупантами держкордону заблоковано, противник успіху не мав та відступив. У ході оборонного бою знищено 21 окупанта, ще 11 поранено", - йдеться у повідомленні.

17.13 Російські агреори завдали ракетного удару по Харкову і зруйнували великий енергооб'єкт. Про це повідомив мер Ігор Терехов у Телеграм. На місці працюють аварійні служби та профільні фахівці, які намагаються мінімізувати наслідки атаки.

16.49 Суд засудив до 15 років ув'язнення чергову зрадницю, яка наводила російські удари на Слов'янськ та Краматорськ. Служба безпеки України затримала агентку російської військової розвідки у травні 2025 року на Донеччині. Про це СБУ повідомляє на своєму Telegram-каналі.

16.13 Прирівняння країни-жертви нападу до країни-агресора є неприйнятною. Про це в соцмережі X повідомив міністр закордонних справ України Андрій Сибіга у відповідь на останню заяву Міжнародного Комітету Червоного Хреста (МКЧХ) про удар по критичній інфраструктурі й додав, що "ця заява - ганебна".

16.29 Президент Володимир Зеленський провів селекторну нараду, присвячену проблемам в енергетиці. Про це він повідомив у Телеграм. Глава держави розкритикував владу Києва, яка "втратила час", а також розповів про рішення для покращення ситуації.

14.59 Польща поставить Україні до дев'яти винищувачів МіГ-29. Про це сказав заступник міністра оборони Польщі Павел Залєвський в коментарі для TVP World. За його словами, зараз узгоджуються технічні деталі передачі МіГів, включаючи логістику та технічне обслуговування.

14.45 Українські військові з 13-ї бригади Національної гвардії України Хартія відбили спробу штурму російських окупантів на Харківщині. В Хартії показали відео бойової роботи по окупантах. Зазначається, що російські окупанти спробували атакувати позиції ЗСУ на Липецькому напрямку. Штурм було відбито, близько 70 окупантів знищено.

14.19 У Києві створили штаб з ліквідації наслідків російських обстрілів енергетичних об'єктів. Вже відбулось перше засідання. Про це повідомив перший віце-прем'єр, міністр енергетики Денис Шмигаль в Телеграм.

14.05 На супутниковому знімку, зробленому 14 січня, через день після атаки українських дронів по території заводу Атлант-Аеро у Таганрозі, видно, що в результаті удару було знищено кілька будівель на території заводу, зокрема одну, побудовану на початку 2025 року. Про це повідомляє Радіо Свобода.

13.30 Росіяни вночі атакували ударними безпілотниками південь Одеської області. В результаті удару виникло кілька пожеж, є поранений. Про це повідомив глава Одеської ОВА Олег Кіпер. За його словами, більшість ворожих цілей знищено силами ППО. Водночас зафіксовано пошкодження цивільної інфраструктури у Білгород-Дністровському районі. Внаслідок атаки зруйновано дві одноповерхові адміністративні будівлі з подальшим загорянням. Пожежу оперативно ліквідовано. Постраждав охоронець, медичну допомогу надано на місці.

13.07 У Москві схвально оцінили висловлювання президента США Дональда Трампа про те, що нібито Україна і її лідер Володимир Зеленський гальмують мирне врегулювання війни. Про це сказав речник Кремля Дмитро Пєсков у коментарі російським пропагандистам.

12.12 Російські агресори завдали бомбового удару по місту Білопілля на Сумщині. Одна людина загинула і ще четверо зазнали поранень, повідомила обласна прокуратура. В результаті вибуху пошкоджено будівлі навчального закладу, магазин і транспортні засоби.

10.57 Командир військової частини організував мільйонну схему на дронах. Загалом держава втратила 47 млн гривень. Мова йде про екскомандира 60-ї механізованої Інгулецької бригади полковника Андрія Бородіна, стверджують ЗМІ.

08.53 У ніч на четвер російські агресори запустили по Україні 82 безпілотники різних типів. Підрозділи ППО і РЕБ збили/подавили переважну більшість ворожих цілей.

Противник атакував дронами типу Shahed, зокрема реактивними, Гербера, Італмас і безпілотниками інших типів із напрямків: Курськ, Орел, Брянськ, Приморсько-Ахтарськ, Міллерово, – РФ, Гвардійське – ТОТ АР Крим, ТОТ Донецьк, близько 60 із них – шахеди.

За попередніми даними, протиповітряною обороною збито/подавлено 61 ворожий БпЛА.

Водночас зафіксовано влучання 21 ударного БпЛА на 13 локаціях, а також падіння збитих (уламки) на трьох локаціях.

08.23 Розпочалася 1 422-га доба широкомасштабної збройної агресії РФ проти України. Загалом протягом минулої доби зафіксовано 132 бойових зіткнення.

08.07 В одному з районів Києва внаслідок нічної російської атаки зафіксували падіння уламків на житловий будинок. Про це повідомив глава міської військової адміністрації Тимур Ткаченко.

"У Солом'янському районі внаслідок ворожої атаки зафіксовано падіння уламків на житловий будинок", - зазначив він.

Як поінформували у ДСНС, влучання сталося на рівні технічного поверху. Зафіксовано руйнування стіни на площі близько 4 кв. м. без подальшого горіння.

07.53 Сили оборони України за минулу добу ліквідували та поранили 1150 російських окупантів.

Загальні бойові втрати російських військ з початку повномасштабного вторгнення в Україну, з 24 лютого 2022 року по 15 січня 2026 року, становлять близько 1 223 090 осіб.

Загалом з початку війни ліквідовано:

- танків - 11 557 (+7) од;
- бойових броньованих машин - 23 904 (+2) од;
- артилерійських систем - 36 182 (+84) од;
- РСЗВ - 1 611 (+8) од;
- засобів ППО - 1 277 (+2) од;
- БПЛА оперативно-тактичного рівня - 107 357 (+929) од;
- автомобільної техніки та автоцистерн - 74 306 (+187) од.

07.31 Російський дрон впав на дитячий майданчик біля пам'ятника Бандері у Львові. Про це повідомив мер міста Андрій Садовий, опублікувавши відео ворожого влучання.

"Символічне місце - те, чого агресор боїться найбільше. Попередньо - без постраждалих", - зазначив Садовий.

05.07 Дональд Трамп не виключив можливості зустрітися з Володимиром Зеленським під час Всесвітнього економічного форуму в Давосі, який запланований на наступний тиждень, якщо український президент також буде присутній на заході.

03.06 Командування російських окупаційних військ відсторонило двох генералів після провалу масованих атак на українські позиції на Добропільському напрямку, які не принесли результатів і призвели до значних втрат. Як повідомляють українські військові НГУ *Азов*, з посад знято заступника головнокомандувача ВМФ РФ генерал-лейтенанта Сухраба Ахмедова і генерал-лейтенанта Сергія Мільчакова, керівника 51-ї армії РФ.

02.11 Росіянам вдалося просунутись у Донецькій та Запорізькій областях одразу поблизу трьох населених пунктів. Аналітичний портал DeepState зазначає, що окупанти мали успіх поблизу населених пунктів Яблунівка та Залізнянське Донецької область та Степногірська Запорізької області.

14 січня

23.31 Згідно з даними Генштабу, найбільшу кількість боєзіткнень Сил оборони України з російськими окупантами зафіксовано на Покровському та Гуляйпільському напрямках. Під Покровськом знищено пункт управління БПЛА та артилерію РФ, ліквідовано 50 і поранено 25 окупантів.

22.47 Британська розвідка оприлюднила нові дані про масштаби втрат російської армії у війні проти України. Цифри свідчать про різке зростання людських втрат на тлі активних наступів РФ наприкінці 2025 року. Про це свідчить звіт Міноборони Великої Британії , опублікований в X.

22.19 Сили безпілотних систем ЗСУ знищили шість російських ЗРК за 48 годин. Про це повідомив командувач СБС ЗСУ Роберт Бровді в Facebook.

21.29 Комендантську годину можуть скасувати в деяких містах і громадах України через надзвичайну ситуацію в енергетиці. Про це свідчить вечірнє звернення президента України Володимир Зеленський.

19.49 Український уряд виділив місце для будівництва нового заводу Rheinmetall з виробництва боєприпасів. Про це розповів генеральний директор німецького збройового концерну Rheinmetall Армін Паппергер в інтерв'ю *Укрінформу*.

18.29 Слідчі оголосили підозру начальнику розрахункової групи фінансово-економічної служби однієї з бойових бригад на Запорізькому напрямку, який заволодів 9,72 млн грн бюджетних коштів, призначених для виплати грошового забезпечення військовослужбовцям.

17.13 На Вінниччині, вздовж кордону з Придністров'ям, проводяться інженерні роботи для посилення оборони та встановлюються додаткові мінно-вибухові загородження. Про це поінформувала Хмільницька міська рада.

"Вінницька обласна військова адміністрація інформує, що у рамках заходів із посилення оборони державного кордону та захисту національної безпеки України на територіях, що межують із Придністровським районом Молдавської Республіки, проводяться інженерні роботи з нарощення захисних кордонів та здійснюється встановлення додаткових мінно-вибухових загороджень ділянок прикордонної смуги в межах Тульчинського та Могилів-Подільського району", - мовиться у повідомленні.

17.53 З початку поточної доби українські військові збили 10 реактивних безпілотників, якими росіяни намагались атакувати Київ. Про це повідомили Повітряні сили ЗСУ. Після вивчення уламків спеціалісти імовірно з'ясують тип безпілотника та його корисне навантаження.

17.26 З початку доби і станом на 16:00 на фронті відбулося 50 боїв української армії з російськими загарбниками. Це суттєво менше показників у минулі дні, повідомив Генштаб ЗСУ в оперативному зведенні.

16.57 Президент Володимир Зеленський провів нараду з новим міністром оборони Михайлом Федоровим і озвучив головні пріоритети для Міноборони. Про це глава держави повідомив у Телеграм.

15.37 Військові 414-ї окремої бригади безпілотних систем Птахи Мадяра зірвали наступ російських загарбників на Донецькому напрямку. Про це повідомила 414-та окрема бригада безпілотних систем Птахи Мадяра на своїй Facebook-сторінці.

14.40 У Києві під час ранкової атаки російських безпілотників один з дронів впав на приватний будинок у Дарницькому районі. Про це 14 січня повідомив глава КМВА Тимур Ткаченко. За його словами, в результаті фасад будинку отримав незначні ушкодження. Минулося без постраждалих.

14.24 У селищі Рудно біля Львова невідомий обстріляв мікроавтобус військовослужбовців районного ТЦК, які здійснювали заходи з оповіщення. Про це повідомило обласне управління Нацполіції.

14.23 Європейська комісія ухвалила пакет законодавчих пропозицій, що відкриває шлях до надання Україні кредиту на 90 млрд євро. Про це повідомила президентка Єврокомісії Урсула фон дер Ляєн у Брюсселі, інформує *ЄП*.

Пропозиція передбачає розподіл 90 млрд євро на дві частини. Одна третина, тобто 30 млрд євро, піде на бюджетну підтримку. Решту скерують на військову підтримку.

Презентований законодавчий пакет складається з:

- Нової пропозиції щодо створення позики на підтримку України (на підставі ст. 212 ДФЄС) у 90 млрд євро.
- Нової пропозиції щодо внесення змін до Регламенту про Ukraine Facility (на підставі ст. 212 ДФЄС) як одного з інструментів реалізації бюджетної допомоги Україні.
- Нової пропозиції щодо внесення змін до Регламенту про Багаторічну фінансову рамку (на підставі ст. 312 ДФЄС), щоб дозволити покриття позики Україні за рахунок "бюджетного запасу" (headroom) бюджету ЄС.

13.50 Верховна Рада у 18 раз продовжила дію воєнного стану та загальної мобілізації в Україні. Про це стало відомо під час пленарного засідання у середу. Дію воєнного стану та мобілізації в продовжили ще на 90 днів – до 3 травня 2026 року.

13.33 Наразі у розшуку Міністерства оборони перебувають 2 млн громадян України. Про це сказав Михайло Федоров під час виступу у Верховній Раді в середу. Ще 200 тис. українців самовільно залишили свої військові частини, зазначив новий очільник Міноборони.

12.55 Верховна Рада підтримала призначення Михайла Федорова на посаду міністра оборони. "За" проголосували 277 народних депутатів на пленарному засіданні у середу. Під час виступу у парламенті Федоров пообіцяв провести аудит у Міноборони і розібратися з ТЦК.

12.33 У Києві затримали посадовицю-колаборантку - очільницю школи у тимчасово окупованій Ялті, яка впроваджувала російські "освітні стандарти" та поширювала кремлівську пропаганду.

"Контррозвідка Служби безпеки затримала у Києві ще одну посадовицю-колаборантку. Нею виявилась очільниця захопленої школи у тимчасово окупованій Ялті, яка запроваджувала у цьому закладі "освітні стандарти" РФ", - мовиться у повідомленні.

Також зловмисниця нав'язувала учням та їхнім батькам кремлівську пропаганду, зокрема героїзувала рашистів та виправдовувала їхні злочини проти України.

12.20 Для знищення російських ударних безпілотників типу "шахед" українські підрозділи ППО почали використовувати новий американський легкий ракетний баггі Tempest. Відео опублікувало Повітряне командування Центр. У відео український військовий з позивним Коротун повідомив, що екіпаж баггі вже знищив щонайменше 21 безпілотник РФ

12.19 Країни Європейського Союзу обговорюють можливість призначення спеціального переговорника, котрий представляв би інтереси ЄС у перемовинах щодо України. У Брюсселі побоюються, що Сполучені Штати можуть домовитися з Росією без урахування позиції європейців. Про це пише *Politico*.

Ініціаторами ідеї виступили Франція та Італія. За словами трьох дипломатів та посадовців, обізнаних із перебігом дискусій, пропозиція вже отримала підтримку в Європейській комісії та кількох державах-членах ЄС.

Прихильники створення посади наголошують, що Європа зможе відстояти свої "червоні лінії", зокрема питання майбутнього членства України в НАТО, лише за умови безпосередньої участі в переговорах.

12.02 Президент Володимир Зеленський вчергове закликав західних партнерів допомогти посилити українських воїнів, щоб вони могли протидіяти російським атакам по енергетичній інфраструктурі. Про це він написав у Телеграм. Якщо вдасться на 100% протидіяти атакам Росії, то для терору Путіна вже не буде сенсу, зазначив він.

11.50 Довічне позбавлення волі отримав російський воєнний злочинець, якого у вересні 2024 року захопили в полон бійці Російського Добровольчого Корпусу, що входить до складу Спецпідрозділу Тимура ГУР МО України. Про це йдеться у повідомленні головного управління розвідки. Зазначається, що засуджений - 36-річний громадянин РФ Сергій Тужилов (позивний Алтай) - стрілець-штурмовик 69-ї мотострілецької дивізії ленінградського військового округу ЗС РФ. До мобілізації він двічі відбував покарання у російських тюрмах за тяжкі кримінальні злочини.

Суд встановив, що у червні 2024 року під час боїв за Вовчанський агрегатний завод Тужилов разом зі спільником розстріляв трьох українських військовослужбовців, які потрапили в полон. Одного з них, зв'язаного, він особисто застрелив пострілом у потилицю зі штатного автомата. Крім цього, Тужилов обирав місця для вбивства ще двох військовополонених та охороняв "периметр" під час розстрілів.

11.01 Зранку у середу в Києві і п'яти областях України діють аварійні відключення електроенергії. Про це повідомило Укренерго. Також через через нові атаки на енергооб'єкти є знеструмлені споживачі на Дніпропетровщині, Житомирщині, Харківщині та Донеччині.

9.59 На фронті минулої доби зафіксовано 141 бойове зіткнення Сил оборони України з російськими загарбниками.Найбільше ворог атакує на Покровському та Гуляйпільському напрямках. Про це 14 січня повідомив Генштаб ЗСУ.

9.17 Внаслідок російських ударів уночі 14 січня на Дніпропетровщині пошкоджені підприємства та житлові будинки. Про це повідомив голова ОВА Олександр Ганжа.

8.45 Сили протиповітряної оборони знешкодили одну російську балістичну ракету та 89 БПЛА.Про це 14 січня повідомили Повітряні сили ЗСУ.Зафіксовані влучання двох балістичних ракет та 24 ударних БПЛА на 13 локаціях, а також падіння збитих цілей (уламків) БПЛА на трьох локаціях.

8.16 У Києві внаслідок російської атаки сталася пожежа в багатоповерхівці. Про це 14 січня повідомив начальник Київської міської військової адміністрації Тимур Ткаченко. За його словами, горить квартира у багатоповерхівці в Оболонському районі.

7.50 Сили оборони України за минулу добу вбили та поранили 990 російських окупантів. Про це 14 січня повідомив Генштаб ЗСУ. Загальні бойові втрати противника з 24.02.22 по 14.01.26 орієнтовно склали близько 1 221 940 осіб.

02.22 Внаслідок масованої атаки на Кривий Ріг аварійні відключення запроваджені для 45 тисяч абонентів. Також понад 700 будинків залишилися без теплопостачання. Вода в системі є, але тиск буде нижчим.

01.20 У Кривому Розі заявили про масовану атаку Шахедів по об'єкту інфраструктури. Городян закликали набрати води та зарядити гаджети.

13 січня

22.30 Російські окупанти на Гуляйпільському напрямку одержали велику кількість термобаричних ручних гранат. Вони використовуватимуть їх для "скидів" із дронів. Про це заявив спікер Сил оборони Півдня Владислав Волошин в коментарі виданню РБК-Україна.

21.59 Президент України Володимир Зеленський заявив про "дуже продуктивну роботу" зі своїм американським колегою Дональдом Трампом та його командою. Про це свідчить відеозвернення Зеленського.

21.49 Головнокомандувач ЗСУ Олександр Сирський доповів президенту України Володимиру Зеленському про ситуацію на фронті. Про це свідчить вечірнє звернення голови української держави.

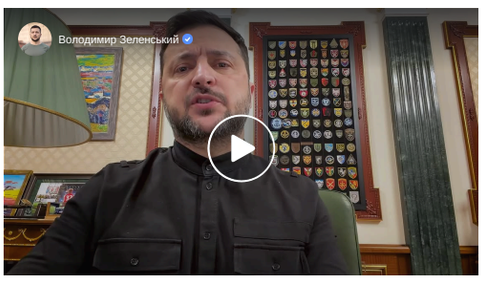

20.16 Євросоюз планує завершити підготовку 20-го пакета санкцій проти Росії у лютому. Про це заявила Верховна представниця ЄС із зовнішньої політики та безпеки Кая Каллас, передає *Інтерфакс-Україна*.

"Ми просуваємо 20-ий пакет санкцій і прагнемо завершити його наступного місяця. Путін поставиться до переговорів серйозно лише тоді, коли ми його змусимо", - зазначила Каллас.

За її словами, нин відбувається "інтенсивний дипломатичний поштовх до миру".

19.19 У середу в регіонах України знову будуть діяти графіки відключень електроенергії. Водночас у Києві та кількох районах Київщини діють аварійні знеструмлення після російської атаки. Про це повідомило Укренерго.

18.51 У ніч на вівторок рашисти атакували 15 об'єктів критичної інфраструктури. Про це на брифінгу сказав заступник міністра розвитку громад і територій Костянтин Ковальчук, повідомив Укрінформ.

17.42 Верховна Рада провалила голосування за призначення Дениса Шмигаля на посаду міністра енергетики. Також не вдалося призначити Михайла Федорова міністром оборони. Про це свідчить трансляція пленарного засідання парламенту.

Голова Верховної Ради Руслан Стефанчук порадився з членами погоджувальної ради і оголосив перерву у засіданні до ранку середи.

17.10 Від початку доби на фронті зафіксовано 72 бойових зіткнення української армії з російськими агресорами. Про це повідомив Генштаб ЗСУ в оперативному зведенні.

Головні свої зусилля ворог концентрує на Покровському напрямку, намагаючись прорвати оборону ЗСУ в районах 10 населених пунктів.

16.26 Три нафтові танкери були атаковані безпілотними літальними апаратами у вівторок у Чорному морі, коли прямували для завантаження нафти на терміналі Каспійського трубопровідного консорціуму (КТК) біля узбережжя Росії. Про це повідомляє Reuters з посиланням на вісім джерел.

15.44 Президент Володимир Зеленський заслухав доповідь першого заступника керівника Служби зовнішньої розвідки (СЗР) Олега Луговського і заявив, що 20% суден російського тіньового флоту зупинилося в результаті санкцій. Про це глава держави повідомив у Телеграм.

15.11 Уряд координує зусилля з рітейл-мережами для забезпечення громадян у Києві продуктами. Про це повідомила прем'єр-міністр Юлія Свириденко в Телеграм.

Раніше у вівторок стало відомо, що в Києві та області частина супермаркетів мереж Сільпо та Novus тимчасово призупиняють роботу через відключення електроенергії, викликані російськими атаками. Про це компанії повідомили у соцмережах. Також трапляються поодинокі випадки виникнення технічних труднощів в мережі супермаркетів АТБ.

14.44 Російського військовополоненого Сергія Тужилова засудили до довічного позбавлення волі за страту українських військовополонених під Вовчанськом. Про це інформує пресслужба СБУ.

Мовиться про 36-річного громадянина рф Сергія Тужилова (позивний *Алтай*) - стрільця-штурмовика 69-ї мотострілецької дивізії Ленінградського військового округу РФ. До мобілізації він двічі відбував ув'язнення в російських тюрмах за наркозлочини та розбій.

Тужилов воював під Вовчанськом у червні 2024 року. Під час штурму місцевого заводу бойовик разом зі спільником розстріляли трьох військовослужбовців ЗСУ, які потрапили у полон. Водночас він особисто з табельного автомата вистрелив у потилицю зв'язаного українського воїна.

14.43 Війська РФ атакували енергооб'єкти в Запорізькій області, поранено двох працівниць Запоріжжяобленерго. Про це 13 січня повідомило Міністерство енергетики. Зазначається, що внаслідок обстрілу пошкоджено обладнання, що призвело до знеструмлення значної кількості споживачів регіону.

14.40 Верховна Рада підтримала подання президента про звільнення голови Служби безпеки України (СБУ) Василя Малюка. За постанову №14368 у цілому проголосували 235 нардепів. Питання розглядалось за скороченою процедурою. Василь Малюк не був присутній у сесійному залі.

14.20 Верховна Рада прийняла відставку міністра оборони Дениса Шмигаля. За це рішення проголосували 265 народних депутатів на пленарному засіданні парламенту. Також парламент 270 голосами "за" звільнив Михайла Федорова з посади першого віце-прем'єр-міністра – міністра цифрової трансформації за його заявою. Очікується, що саме він стане новим новим міністром оборони.

13.52 Контррозвідка Служби безпеки запобігла теракту у Херсоні. За результатами дій на випередження у місті затримано двох агентів ФСБ, які готували замах на співробітників місцевого підрозділу Національної поліції. Про це 13 січня повідомляє СБУ. За даними слідства, на замовлення РФ фігуранти мали підірвати декілька службових авто разом з українськими правоохоронцями. У разі виконання ворожого завдання ФСБ обіцяла агентам "евакуацію" до Росії.

13.22 Бійці танкового батальйону у взаємодії з 1-м штурмовим батальйоном 92-ї окремої штурмової бригади імені кошового отамана Івана Сірка Сухопутних військ Збройних сил України захопили танк Т-80 російських окупантів. Про це повідомила 92-га ОШБр.

12.54 Головнокомандувач ЗСУ Олександр Сирський під час телефонної розмови з командувачем Сухопутних військ США в Європі та Африці генералом Крістофером Донаг'ю поінформував про складну ситуацію на фронті, масовані атаки РФ по енергетиці та наголосив на першочерговій потребі посилення ППО.

За словами головкома, попри значні втрати особового складу, озброєння та військової техніки, російський агресор не відмовляється від продовження наступальних дій.

11.46 Удари Росії по критичній інфраструктурі України – це нагадування, що не можна припиняти підтримку нашої держави. Але у будь-якому разі холод не допоможе Росії виграти війну, написав президент України Володимир Зеленський у Телеграм.

11.13 У ніч на вівторок українські військові уразили завод з виробництва безпілотників в Ростовській області РФ та низку цілей на тимчасово окупованих територіях (ТОТ) України. Про це повідомив Генштаб ЗСУ.

10.37 Через російську масовану ракетно-дронову атаку у Києві та низці областей діють аварійні відключення. Про це повідомило Укренерго. Зараз знеструмлена значна кількість споживачів у Києві та на Київщині, а також у Чернігівській, Дніпропетровській і Запорізькій областях.

10.11 Сили протиповітряної оборони знешкодили дві російські балістичні ракети "Іскандер-М", 5 крилатих ракет "Іскандер-К" та 240 БПЛА. Зафіксовані влучання балістичних/зенітних ракет та 48 ударних БПЛА на 24 локаціях.

9.55 У ніч на 13 січня російські війська продовжили атаки на критичну інфраструктуру Житомирської області. Під ударами опинилися декілька об'єктів у Коростенському та Звягельському районах.Про це повідомила Житомирська ОВА.

9.08 Внаслідок російського удару дронами та ракетами по Дніпропетровщині дві людини постраждали, вирували пожежі, пошкоджено інфраструктуру та житло. Про це повідомив голова ОВА Олександр Ганжа. Постраждали двоє людей.

9.30 На фронті минулої доби зафіксовано 159 бойових зіткнень між Силами оборони України та російськими військами. Про це повідомив Генеральний штаб ЗСУ. Авіація Сил оборони уразила 10 районів зосередження особового складу і два пункти управління ворога.

8.43 У Києві зранку вівторка, 13 січня, запроваджено аварійні відключення електроенергії через пошкодження енергетичної інфраструктури внаслідок нічної атаки РФ. Про це повідомляє Київська міська адміністрація.

8.17 В Одесі внаслідок двох хвиль атак РФ пошкоджено житлові будинки та об'єкти соціальної сфери: лікарню, дитячий садок та школу. Про це 13 січня повідомив начальник Одеської МВА Сергій Лисак. Наразі відомо про п'ятьох постраждалих. Їм надається вся необхідна медична допомога.

7.50 ЗСУ за минулу добу знищили 950 російських окупантів. Загальні бойові втрати армії РФ з 24 лютого 2022 року по 13 січня 2026 року на війні проти України становлять близько 1 220 950 осіб. Про це 13 січня повідомляє Генштаб Збройних сил України.

7.23 Внаслідок російської комбінованої атаки ракетами та безпілотниками по передмістю Харкова загинули четверо цивільних громадян, ще шестеро людей зазнали поранень різного ступеня тяжкості. Про це повідомив начальник Харківської ОВА Олег Синєгубов. Як зазначив начальник відділу Харківської обласної прокуратури Дмитро Яциченко у коментарі Суспільному, росіяни застосували тактику подвійного удару. Спершу окупанти атакували балістикою, а згодом ударними безпілотниками.

06.26 Росіяни атакували терміна Нової пошти під Харковом. Будівля була частково зруйнована.

05.50 Росіяни за допомогою дронів уразили два цивільні судна під прапорами Панами та Сан-Марино в Одеській області. Один член екіпажу отримав тяжке поранення та був оперативно евакуйований.

02.21 Внаслідок ударів по передмістю Харкова у ніч проти вівторка, 13 січня, дві людини загинуло, ще п'ятеро - постраждали. На атакованому об'єкті сталася пожежа.

01.55 У Києві чули потужні вибухи на тлі загрози балістики. Після цього у пабліки писали про майже повне знеструмлення Ірпеня, Бучі та Гостомеля. Також фіксують проблеми з водопостачанням. Тим часом моніторингові канали пишуть про масовану атаку балістикою на Трипільську та Криворізьку ТЕС. Повідомляється, що протягом години ворог нібито застосував понад 20 балістичних ракет.

00.30 В Одесі, в Павлограді на Дніпропетровщині та у Харкові на тлі повітряної тривоги через атаку БПЛА пролунали вибухи.

12 січня

23.50 В тимчасово окупованому Маріуполі внаслідок атаки сталася пожежа на підстанції у Кальміуському районі. Після атакі в місті зникло світло. Також є повідомлення про відключення у Маріупольському районі, Бердянську і районі, а також в низці інших населених пунктів. Також зникає водопосточання та тепло.

21.45 Росія може найближчим часом завдати нового масованого комбінованого удару по Україні. Про це заявив український президент Володимир Зеленський в Telegram.

21.00 Тимчасовим захистом у Європейському союзі станом на 30 листопада 2025 року користувалися 4,33 млн осіб з України. Це на 30 600 (+0,7%) більше, ніж наприкінці жовтня, повідомляє Євростат.

19.30 Трьох поранених вдалося евакуювати на наземному роботизованому комплексі (НРК). Про це повідомили Сухопутні війська ЗСУ на своїй сторінці в Facebook.

"Унікальну операцію здійснили оператори НРК 47 ОМБр Маґура - з позицій вдалося евакуювати одразу трьох поранених бійців", - мовиться в повідомленні.

18.43 Перемови з головою кремлівського режиму Володимиром Путіним відбудуться на певному етапі процесу встановлення миру в Україні. В них візьме участь і ЄС. Про це заявила головна речниця Європейської комісії Паула Пінью (також трапляється написання "Піньо", "Піньйо") під час розмови з журналістами в Брюсселі.

18.27 Правоохоронці викрили у трьох областях канали незаконного переправлення військовозобов'язаних чоловіків за кордон. Загальна сума неправомірної вигоди перевищує 5,8 млн грн. Про це повідомляє Офіс генпрокурора.

18.10 Президент Володимир Зеленський заслухав детальну доповідь переговорної групи щодо контактів з американською стороною та доручив фіналізувати документ про гарантії безпеки для України від США. Про це він повідомив у Телеграм.

"Це повинен бути документ історичного рівня, і саме такого рівня текст досягає зараз", – підкреслив Зеленський.

16.41 З початку доби на фронті відбулося 78 боїв української армії з російськими агресорами. На п'яти напрямках триває затишшя, повідомив Генштаб ЗСУ в оперативному зведенні станом на 16:00. Найбільша активність ворога фіксується на Гуляйпільському напрямку, де вже відбулось 24 боєзіткнення.

16.27 Завербованого росіянами курсанта українського військового інституту засудили до 15 років ув'язнення. Він мав передавати ворогу координати казарм, навчальних корпусів та полігонів для коригування ракетних ударів по ЗСУ.

15.54 Комітет Верховної Ради з питань національної безпеки, оборони та розвідки не підтримав включення до порядку денного сесії парламенту звільнення голови СБУ Василя Малюка. Про це повідомив народний депутат Ярослав Железняк в Телеграм.

15.15 На початку поточного року Україна отримає перші п'ять бойових машин піхоти (БМП) Lynx KF41. Про це повідомив німецький оборонний концерн Rheinmetall. Наступним кроком буде закупівля додаткових партій Lynx, включаючи їх виробництво в Україні.

14.42 У Києві та в частині Київської області знову застосовані аварійні відключення електроенергії. Про це повідомило Укренерго. Відключення відбулися на тлі повітряної тривоги у столиці. Повітряні сили ЗСУ попередили про загрозу "шахедів".

14.20 У президента України Володимира Зеленського начебто "немає жодних козирів". Про це сказав президент США Дональд Трамп в інтерв'ю для The New York Times, оприлюдненому напередодні.

"У нього (Зеленського – ред.) немає козирів. У нього не було козирів з першого дня. Зараз у нього є тільки одна річ – Дональд Трамп", – сказав американський лідер.

13.48 Російські ударні дрони вчергове атакували Одеську область і пошкодили завод з виробництва вина. Про це повідомив очільник Одеської ОВА Олег Кіпер. На території підприємства пошкоджено дах виробничої будівлі з подальшим загорянням.

13.37 Війська РФ, скориставшись погодними умовами, посилили тиск на місто Часів Яр Донецької області. Про це 12 січня повідомляє 26 окрема механізована бригада імені короля Данила. Зазначається, що РФ намагається накопичувати сили та застосовує всі наявні види озброєння, зокрема реактивні системи залпового вогню. Як повідомляється, у смузі відповідальності 24 ОМБр протягом минулого тижня, порівняно з попереднім, вдвічі зросла кількість ліквідованих російських військових.

13.13 Норвегія виділила пакет підтримки України на загальну суму у $400 млн. Про це оголосив міністр закордонних справ Норвегії Еспен Барт Ейде на спільному з українським колегою Андрієм Сибігою брифінгу в Києві.

13.10 У Новочеркаську Ростовської області РФ атаковано ДРЕС. Про це повідомляє ТГ-канал ASTRA. Зазначається, що місцеві жителі зранку 12 січня повідомляли, що на місце пригоди виїхали спецслужби для ліквідації пожежі. На думку OSINT-аналітика ASTRA, горіти може ВРУ (відкритий розподільний пристрій) ГРЕС. ВРУ - вузол, через який електроенергія з ДРЕС виводиться в енергосистему.

12.25 Правоохоронці вилучили велику партію вогнепальної зброї. Про це повідомила Нацполіція. Кримінальний бізнес із продажу вогнепальної та переробленої під неї зброї організував мешканець Київщини.

12.19 ГУР МО України оприлюднило інтерактивну схему, складові елементи та електронну компонентну базу російського БпЛА Гєрань-2, оснащеного переносним зенітно-ракетним комплексом.

Раніше стало відомо про застосування Гєрані-2 з радянською ракетою класу "повітря-повітря" Р-60. Вже сьогодні розкрито деталі нової конфігурації безпілотника - тепер з ПЗРК Верба на борту.

Застосування цієї модифікації передбачає ручне керування безпілотником оператором у реальному часі. Для цього використовується китайська оптична камера Honpho TS130C-01, розміщена в носовому обтічнику, а також mesh-модем Xingkay Tech XK-F358 (КНР).

11.31 Воїни 5 окремої штурмової Київської бригади Сухопутних військ ЗСУ за допомогою дронів знищили наземні роботизовані комплекси російських загарбників, один із яких був оснащений кулеметом. Відео опубліковано у Фейсбук бригади.

"Оператори 5 окремої штурмової Київської бригади знищили ворожі наземні роботизовані комплекси, які противник використовував для логістики та вогневої підтримки", - йдеться у дописі.

Знищено транспортно-логістичні НРК і наземний роботизований комплекс зі встановленим крупнокаліберним кулеметом.

11.22 Президент Володимир Зеленський вніс до Верховної Ради законопроєкти про продовження строку дії воєнного стану і загальної мобілізації в Україні ще на 90 днів. Про це повідомляється на сайті парламенту.

11.01 Станом на ранок у понеділок у низці регіонів України діють аварійні відключення електроенергії. Також є знеструмлення через негоду.

Через нові російські обстріли зафіксовано відключення у Одеській, Житомирській, Сумській, Харківській, Донецькій, Дніпропетровській та Чернігівській областях. Енергетики розпочали аварійно-відновлювальні роботи ще вночі.

10.33 Російські загарбники знову атакували об'єкти критичної інфраструктури в Житомирській області. Пожежі на місці ворожих ударів вдалося оперативно локалізувати. Енергетики продовжують ремонтні роботи.

9.45 На фронті минулої доби зафіксовані 219 бойових зіткнень Сил оборони України з російськими загарбниками. Про це 12 січня повідомив Генштаб ЗСУ. Авіація, ракетні війська та артилерія Сил оборони уразили сім районів зосередження особового складу, озброєння і військової техніки та один пункт управління БПЛА росіян.

9.21 Внаслідок російської атаки у ніч на 12 січня в Одесі є перебої з електрикою та руйнування будинку. Про це повідомив голова Одеської міської військової адміністрації Сергій Лисак. За його словами, після нічної атаки на місто пошкоджено об'єкт інфраструктури та житлові будинки.

8.57 Внаслідок російського удару у Чернігівській області пошкоджений важливий енергооб'єкт у Новгород-Сіверському районі. Про це 12 січня повідомило АТ Чернігівобленерго. Знеструмлено низку населених пунктів.

8.43 Сили протиповітряної оборони знешкодили 135 зі 156 безпілотників, якими росіяни атакували Україну. Про це Повітряні сили Збройних сил України.Зафіксовані влучання 16 ударних БПЛА на 11 локаціях, а також падіння збитих (уламки) на двох локаціях.

8.16 Війська РФ обстріляли безпілотниками та артилерією Нікопольський район Дніпропетровської області, постраждав чоловік. Про це повідомив голова Дніпропетровської ОДА Олександр Ганжа.

"Агресор бив по Нікопольщині артилерією та FPV-дронами. Атакував сам Нікополь, Червоногригорівську, Марганецьку, Покровську громади", - зазначив він.

Через обстріл постраждав 59-річний чоловік.

7.50 Сили оборони України за минулу добу вбили та поранили 1 060 російських окупантів. Загальні бойові втрати російських загарбників з 24.02.22 по 12.01.26 орієнтовно склали близько 1 220 000 осіб. Про це 12 січня повідомив Генштаб ЗСУ.

7.23 Південніше Покровська Донецької області оператори дронів 155-ї окремої механізованої бригади імені Анни Київської Сухопутних військ Збройних сил України завдали ураження по колоні російських загарбників. Відео бригада опублікувала в Телеграм.

05.32 У тимчасово окупованому Криму в ніч на понеділок, 12 січня, зафіксована серія потужних вибухів у районі військового аеродрому Бельбек. Місцеві відзначають яскраву червону заграву в небі над аеродромом після вибухів. На півострові також почалися масові проблеми з доступом до інтернету, що співпало з активною роботою російських систем протиповітряної оборони та радіоелектронної боротьби.

04.03 Папа Римський Лев XIV у неділю, 11 січня, звернувся із закликом до Росії зупинити атаки на енергетичну інфраструктуру України, наголосивши на стражданнях цивільного населення. Він зазначив, що нові атаки завдають серйозної шкоди мирним мешканцям і закликав до припинення насильства та пошуку шляхів відновлення миру.

02.02 У ніч на понеділок, 12 січня, Київ знову опинився під загрозою атаки з використанням ударних дронів, запущених російськими військами. У КМВА повідомили про роботу сил ППО. Також очільник КМВА інформував, що в Солом'янському районі виникла пожежа в нежитловій будівлі внаслідок атаки БпЛА.

01.33 У ніч проти понеділка, 12 січня, ворог знову атакував українські території, використовуючи безпілотні літальні апарати типу Shahed. В Одесі, Сумах та Чернігові пролунали вибухи. Внаслідок російської атаки в Одесі пошкоджено об'єкт інфраструктури і зникло світло в частині міста. Попередньо, двоє трамовмованих.

00.04 Велика Британія планує створити для України нові балістичні ракети, здатні вражати цілі далеко в тилу противника. Йдеться про розробку ракет Nightfall, які можуть переносити 200-кілограмові боєголовки з дальністю польоту до 500 км, що достатньо для досягнення Москви з території бойових дій.

11 січня

23.28 Президент Словаччини Петер Пеллегріні, прем'єр-міністр Роберт Фіцо та спікер парламенту Ріхард Раші провели спільну зустріч у Братиславі, на якій обговорили важливі внутрішні й зовнішньополітичні питання. Серед ухвалених рішень було підтвердження того, що Словаччина не планує надавати військову підтримку Україні.

22.53 Російські війська, ймовірно, просунулися у Вовчанську Харківської області та в Покровську на Донеччині. Про це свідчать дані аналітичного проєкту *DeepState*.

Зокрема на Харківщині зафіксували просування армії РФ у місті Вовчанську та поблизу селища Вільча Вовчанської громади.

Також росіяни мають просування у місті Покровську Донецької області.

21.27 Російські війська протягом дня обстрілювали громади на півночі Рівненської області. Внаслідок ворожої атаки пошкоджено інфраструктуру. Про це повідомив голова Рівненської обласної військової адміністрації Олександр Коваль.

20.44 Росія значно скоротила використання танків на фронті через вичерпання запасів, перейшовши до піхотної тактики. Разом з тим російська армія продовжувала експериментувати із різними варіантами того, як можна застосувати танки в умовах домінування дронів в небі. Про це повідомляє *Forbes*.

Нова тактика нібито передбачає використання пари танків за умов постійної підтримки безпілотників. Один танк діє з віддаленої позиції, здійснюючи вогневе ураження, тоді як другий швидко просувається вперед у напрямку лінії зіткнення.

Безпілотники забезпечують виявлення цілей, коригування вогню та загальну обізнаність про ситуацію на полі бою. Танки регулярно змінюють ролі, щоб не залишатися нерухомими цілями, водночас "зберігаючи інтенсивний вогневий тиск по позиціях противника". Такий підхід, за задумом РФ, має дезорієнтувати системи спостереження та ураження й забезпечити швидке просування вперед для досягнення вирішального прориву.

18.49 Російські війська вдарили дроном *Молнія* по музичній школі у Семенівці Чернігівської області. Про це повідомив начальник Новгород-Сіверської районної військової адміністрації Олександр Селіверстов.

"Ворог продовжує обстріл Семенівки. Ударним БпЛА типу *Молнія* атаковано музичну школу", - зазначив він.

17.59 Вздовж лінії фронту від початку доби відбулися 86 бойових зіткнень, на восьми напрямках бої наразі тривають, найбільше російські загарбники продовжують тиснути на Покровському напрямку. Про це мовиться у зведенні Генштабу.

17.17 У німецькому місті Майнц відбулася перша спільна конференція НАТО й України, присвячена обміну досвідом у галузі логістики (CJL3C).

Як зазначається, CJL3C стала форумом для обміну досвідом, накопиченим за більш ніж десятиліття логістичних операцій України в умовах постійних бойових дій у відповідь на російську агресію.

Організатори наголосили, що цей досвід є надзвичайно важливим для членів НАТО та партнерів, які адаптують свою доктрину, стратегію та тактику для підтримки повномасштабних військових операцій у Європі.

15.56 Підрозділи Сил оборони України уразили три бурові установки *Лукойлу* в Каспійському морі, пускову установку ЗРК Бук-М3 на Луганщині та склад 49-ї армії РФ на Херсонщині. Про це поінформувала пресслужба Генштабу.

Так, у межах заходів зі зниження воєнно-економічного потенціалу агресора, підрозділами Сил оборони України уражено три бурових установки корпорації *Лукойл* в акваторії Каспійського моря, а саме - ім. В. Філановського, ім. Юрія Корчагіна і ім. Валерія Грайфера.

Як зазначається, дані об'єкти задіяні у забезпеченні російської окупаційної армії.

Зафіксовані влучання. Нині уточнюються масштаби збитків.

14.55 Війська РФ упродовж цього тижня щодня обстрілювали українські об'єкти енергетики та критичної інфраструктури, загалом зафіксовано 44 атаки.Про це заявила прем'єр-міністр України Юлія Свириденко. За її словами, основні удари ворог завдавав по Донецькій, Харківській, Сумській, Полтавській, Чернігівській, Київській, включно з Києвом, Дніпропетровській, Запорізькій, Кіровоградській, Миколаївській та Херсонській областях.

14.34 На Північно-Слобожанському напрямку у зоні відповідальності 78 окремої десантно-штурмової бригади 7 КШР ДШВ Росія намагається створити плацдарм для наступу в напрямку населеного пункту Хотінь. Про це повідомляє 7 корпус ДШВ.

"Потенційно, це становить загрозу для просування в бік міста Суми. Усі такі спроби своєчасно виявляються та зриваються", - йдеться у повідомленні.

13.57 Через нічні російські обстріли зазнала пошкоджень залізнична інфраструктура. Поранено працівників Укрзалізниці, десятки поїздів курсують із затримками та зміненими маршрутами. Про це 11 січня повідомив голова правління УЗ Олександр Перцовський та преслужба Укрзалізниці. Зазначається, що під час ворожого удару було травмовано машиніста та його помічника вантажного локомотива. Поруч із локомотивом вибухнув ударний дрон типу "шахед".

12.20 Війська РФ на початку 2026 року вперше застосували для атаки по Україні ударний безпілотний дрон Герань-5. Про це повідомили в Головному управлінні розвідки. Зазначається, що БПЛА має довжину близько 6 метрів та розмах крил до 5,5 метра. В ГУР додали, що на відміну від попередніх модифікацій цієї лінійки російських дронів, апарат виконаний за нормальною аеродинамічною схемою. Більшість ж ключових вузлів російського БПЛА уніфіковані із іншими зразками Гераней/Шахедів. Дрон Герань-5 використовує 12-канальну систему супутникової навігації Комета; трекер на базі мікрокомп'ютера Raspberry; 3G/4G модеми; реактивний двигун Telefly, який росіяни встановили й на БпЛА "Герань-3", проте з більшою тягою. Новий ударний російський дрон має бойову частину вагою 90 кілограмів, а заявлена дальність ураження - понад 1000 кілометрів.

11.56 Внаслідок нічної атаки РФ по об'єктах української енергетики знеструмлення зафіксовані в Дніпропетровській та Запорізькій областях. Про це на брифінгу 11 січня повідомив в.о. міністра енергетики Артем Некрасов. За його словами, на ранок більшість споживачів на Дніпропетровщині вже заживлені. Водночас у Запорізькій області без світла залишаються понад 13 тис. споживачів.

11.27 Агенти партизанського руху АТЕШ спалили вишку зв'язку військового підрозділу ППО у Московській області. Про це йдеться у повідомленні АТЕШ 11 січня.

10.58 Росія за цей тиждень застосувала проти України майже 1100 ударних дронів, понад 890 керованих авіаційних бомб та більш ніж 50 ракет різних типів - балістичнихі, крилатих, була й балістика середньої дальності Орєшнік. Про це заявив президент Володимир Зеленський.

10.20 Війська РФ на півночі Покровська невдало намагалися здійснити штурм позицій підрозділів 25 окремої повітрянодесантної Січеславської бригади 7 корпусу Штурмових військ ДШВ. Про це повідомляє 7 корпус ДШВ, опублікувавши відео відбиття атаки та завершального етапу знищення штурмової групи.

9.57 На фронті протягом минулої доби було зафіксовано 173 бойові зіткнення. Про це 11 січня повідомляє Генштаб ЗСУ. За минулу добу авіація Сил оборони уразила три райони зосередження особового складу, пункт управління та інженерну споруду противника.

9.42 Війська РФ у ніч на неділю, 11 січня, завдали повторних ударів по об'єктах критичної інфраструктури Житомирської області.Про це повідомляє Житомирська ОВА. За попередніми даними, внаслідок атаки поранення дістали двоє працівників. У них травми середнього ступеня тяжкості, постраждалих госпіталізували до медичного закладу.

9.17 Війська РФ атакували Рівненщину, є пошкодження інфраструктури. Про це 11 січня повідомив голова Рівненської облради Андрій Карауш. Минулося безе постраждалих. Відповідні служби вже працюють над ліквідацією наслідків.

8.44 Сили протиповітряної оборони знешкодили 125 зі 154 безпілотників, якими росіяни атакували Україну. Про це 11 січня повідомили Повітряні сили ЗСУ. Зафіксовані влучання 22 ударних БПЛА на 18 локаціях, а також падіння збитих (уламки) на двох локаціях.

8.16 Росіяни за добу обстріляли 28 населених пунктів Херсонської області. Внаслідок атак ворога були поранені двоє цивільних. Про це 11 січня повідомив начальник Херсонської ОВА Олександр Прокудін.

7.50 Українські військові за минулу добу знищили 1130 військових, 11 танків і 44 артсистеми. Про це 11 січня повідомив Генштаб ЗСУ.

7.23 Прикордонники підрозділу Фенікс уразили російську реактивну систему залпового вогню Град на околицях Костянтинівки. Про це повідомила Держприкордонслужба, опублікувавши відео.

05.31 Війська РФ продовжують утримують контроль над населеним пунктом Грабовське в Сумській області, однак Сили оборони України не дозволяють агресору просуватися далі. Про це розповів речник Державної прикордонної служби України Андрій Демченко.

04.03 У ніч проти неділі, 11 січня, Запорізька область та частина Дніпропетровської залишилися без електропостачання. Про це повідомив керівник Запорізької ОВА Іван Федоров. Через відсутність електропостачання у деяких районах Запоріжжя були перебої з водопостачанням, написав Федоров, зазначивши, що усі спеціалісти вже працюють на місцях і водопостачання поступово відновлюється.

03.31 Російські військові продовжують спроби прорвати оборону в районі Куп'янська, зосереджуючи сили на східному березі Осколу в Харківській області. Вони намагаються витіснити звідти Сили оборони України, але їхні зусилля не приносять помітного успіху на полі бою. На північ від міста річка стає перепоною, яку російські військові намагаються подолати. Там вони активно перекидають свої сили і наразі використовують замерзлу річку для переправи.

02.30 У ніч проти неділі, 11 січня, у Харкові безпілотник типу *Молнія* влучив в інфраструктурний об'єкт у Слобідському районі. На місце події оперативно вирушили екстрені служби для ліквідації наслідків. Інформація про постраждалих не надходила. Про це повідомив міський голова Ігор Терехов.

01.58 У ніч на 11 січня в Києві та низці областей України було оголошено повітряну тривогу через загрозу застосування російськими військовими ударних дронів. У КМВА повідомили, що сили ППО знищують повітряну загрозу над містом. Громадян закликали залишатися в укриттях, поки не буде офіційного сигналу про відбій тривоги, і дотримуватися правил безпеки.

10 січня

23.37 Увечері в суботу, 10 січня, у російському Воронежі пролунала серія вибухів. Мешканці міста повідомляють про щонайменше двадцять гучних вибухів. Через роботу російського РЕБ дрон влетів та підірвався в одній із багатоповерхівок. Про це повідомили російські ЗМІ та українські OSINT-канали.

23.00 З початку поточної доби російська окупаційна армія лише на Покровському напрямку втратила майже 100 бійців вбитими і пораненими. Про це повідомив Генштаб ЗСУ в оперативному зведенні станом на 22:00 в суботу.

22.31 Хорватія виділила 15 пакет допомоги Україні на термінових умовах. Про це напередодні повідомив хорватський уряд. Також Загреб надасть технічну підтримку українській енергетичній системі - трансформатори та інше обладнання.

21.44 Одна людина загинула, ще троє постраждали через російькі атаки у Дніпропетровській області. Про це повідомив начальник ОВА Олександр Ганжа в Телеграм. В регіоні понівечені приватне підприємство, 15 будинків, пошкоджені газогін та лінія електропередач.

20.12 Рада Безпеки ООН збереться у понеділок, 12 січня, на екстрене засідання на тлі нещодавніх атак Росії по Україні, зокрема із застосуванням балістичної ракети середньої дальності Орєшнік. Про це повідомив міністр закордонних справ Андрій Сибіга у соцмережі X.

19.34 Російські агресори масовано атакували ударними безпілотниками місто Лозова. Про це повідомила Харківська обласна прокуратура. Удари прийшлись по критичній інфраструктурі міста. Також пошкоджено житлові будинки. Поранено чоловіка.

18.29 Президент Володимир Зеленський розраховує на посилення дипломатичного тиску на Росію для завершення її агресивної війни проти України. Про це він сказав у вечірньому відеозверненні в суботу. Україна уважно відслідковує всі намагання росіян зламати її відносини з партнерами і готує "відчутну" протидію, зазначив він.

17.52 У небі над Харковом вперше вдалося перехопити російську балістичну ракету. Про це повідомив журналіст Андрій Цаплієнко у Телеграм.

Тим часом місцева влада повідомила про влучання в інфраструктурний об'єкт у Слобідському районі. Також зафіковано падіння уламків ракети біля багатоквартирних будинків у тому ж районі.

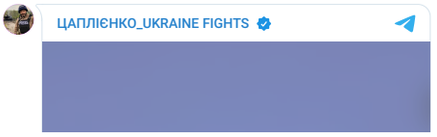

17.11 Від початку поточної доби на фронті відбулося 68 боїв на 11 напрямках між українською армією і російськими окупантами. Про це повідомив Генштаб ЗСУ в оперативному зведенні станом на 16:00. Третина усіх боїв відбувається поблизу Покровська. Там росіяни намагаються наступати в районах 12 населених пунктів.

16.29 Російські агресори кинули керовану авіабомбу (КАБ) вагою 250 кг на місто Слов'янськ у Донецькій області. Поранення отримали семеро цивільних, повідомила Нацполіція. Руйнувань зазнали п'ять багатоповерхових і 20 приватних будинків. Пошкоджено магазин, гараж і автомобіль.

15.31 У ніч на суботу українські військові уразили нафтобазу у Волгоградській області РФ і низку важливих цілей російських окупантів на тимчасово окупованій території (ТОТ) України. Про це повідомив Генштаб ЗСУ.

14.29 Корупція в системі територіальних центрів комплектування та соціальної підтримки (ТЦК та СП) та випадки самовільного залишення частин (СЗЧ) у військах негативно впливають на обороноздатність України. Про це заявив голова Офісу президента Кирило Буданов на своєму Telegram-каналі.

14.06 Заступник голови Ради безпеки Росії і колишній голова правлячого режиму РФ Дмитро Медведєв пригрозив європейським країнам, які готові розмістити свої війська в Україні після досягнення мирної угоди. Як доказ "серйозності" своїх залякувань він опублікував відео з ударами балістичної ракети Орєшнік по Львівщині в соцмережі X.

Момент удару Орєшніком по Львівщині pic.twitter.com/PXj6vTNnSo

---

— Максим (@lipcansmaks1) January 10, 2026

11.58 Вибух прогримів в Одесі зранку 10 січня. Про це йдеться в повідомленні начальника Одеської МВА Сергія Лисака.

Згодом в ОВА уточнили, що ворог завдав удару по промисловій інфраструктурі в Одеському районі.

11.33 Президент Франції Еммануель Макрон повідомив парламенту про план розміщення 6000 французьких військових в Україні після укладення мирної угоди. Перед цим в Єлисейському палаці 8 січня відбулася закрита зустріч, в якій брали участь міністри, військове керівництво країни, голови палат парламенту, лідери фракцій і партій. Про це повідомила французька газета Le Monde.

10.53 Російські війська завдали ракетного удару по Харкову ввечері 9 січня. Росіяни вдарили ракетою по Слобідському району міста. Про це повідомляє ДСНС України на своєму Telegram-каналі в суботу, 10 січня.

10.17 Росія вдарила балістичною ракетою середньої дальності Орєшнік по Львівській області 9 січня, щоб залякати Захід та стримати розгортання іноземних військ в Україні. Про це свідчить звіт Інституту вивчення війни (ISW).

9.51 Росія в ніч на 10 січня атакував балістичною ракетою Іскандер-М та 121 БпЛА. Українські сили ППО збили та подавили 94 безпілотників. Про це повідомляє Повітряні сили на своєму Telegram-каналі.

9.33 Загалом протягом доби 9 січня зафіксовано 171 бойове зіткнення. Про це повідомляється в ранковому зведенні Генштабу ЗСУ.

8.59 Системні репресії проти цивільного населення готуються на тимчасово окупованих територіях (ТОТ) Запорізької області. Про це повідомив партизанський рух Атеш у Telegram.

8.31 Російський диктатор Володимир Путін не боїться Європи, але боїться США на чолі яких стоїть президент Дональд Трамп. Про це заявив сам Трамп під час брифінгу в Білому домі.

8.08 Велика Британія виділить 270 млн доларів на фінансування підготовки до розгортання військ в Україні. Про це пише інформаційне агентство Reuters.

7.52 Росія у війні проти України за минулу добу втратила ще 880 своїх військових. Про це свідчать дані ранкового зведення Генштабу ЗСУ.

7.27 Міноборони Росії заявила про нічну атаку дронів і стверджує, що російська ППО за ніч нібито "знешкодила 59 українських безпілотників". Про це російське відомство написало на своєму Telegram-каналі.

02.51 У Дніпрі пролунала серія вибухів на тлі загрози російських ударних дронів. Спостерігаються перебої зі світлом та водопостачанням.

00.40 Києві та Кривому розі прогриміли вибухи на тлі повітряної тривоги. Обидва міста атакували російські Шахеди. Мер Кривого Рогу заявив про масовану шахедну атаку. А у Києві, як пишуть місцеві пабліки, Шахед нібито впав в одному зі спальних районів.

9 січня

21.35 Російська балістична ракета проміжної дальності Орєшнік, якою РФ вдарила по Україні, - це однаковий виклик і для Варшави, і для Бухаресту, і для Будапешту, і для багатьох інших столиць. Про це заявив президент Володимир Зеленський під час вечірнього звернення у п'ятницю, 9 січня. Він зазначив, що Росія вдарила Орєшніком показово близько до кордонів Європейського Союзу.

20.05 Президент України Володимир Зеленський указом від 9 січня вніс зміни до складу Ставки Верховного Головнокомандувача. У персональному складі затверджено заступника міністра оборони Боєва, главу ОП Буданова та начальника ГУР Іващенка, а екскерівника ДПСУ Дейнека - виведено.

18.31 У зв'язку з надходженням запитів щодо порядку виплати грошового забезпечення за грудень 2025 року, Міністерство оборони України надало офіційне роз'яснення. Зазначається, що за даними Департаменту соціального забезпечення Міністерства оборони, часткова виплата грошового забезпечення за грудень, що відбулася наприкінці грудня 2025 року, була зумовлена особливостями завершення бюджетного року. Таке рішення прийнято для забезпечення стабільного фінансування та не є порушенням законодавства.

18.17 Країна-агресор Росія атакувала два цивільні судна у портах України. Загинув один член екіпажу, повідомила Адміністрація морських портів України (АМПУ). Зараз на обох кораблях працюють екстрені та профільні служби.

17.34 РФ від початку повномасштабної війни в Україні втратила вбитими щонайменше 19 генералів. Про це повідомляє The Insider, посилаючись на аналіз відкритих даних, а також повідомлення російських та українських джерел. Зазначається, що не всі смерті були офіційно підтверджені російською владою.

16.27 Від початку доби і станом на 16:00 на фронті відбулося 97 бойових зіткнень. Більшість з них зосереджена на п'яти напрямках, повідомив Генштаб ЗСУ в оперативному зведенні.

15.59 Міністр оборони України Денис Шмигаль та міністр оборони Великої Британії Джон Гілі підписали в Києві дорожню карту розвитку сторічного партнерства в оборонній сфері. Про це Шмигаль повідомив у Телеграм.

15.43 В Україні викрито низку корупційних оборудок, пов'язаних з ухиленням від мобілізації та незаконним впливом на рішення посадових осіб у сфері військової служби. Про це 9 січня повідомив Офіс генпрокурора.Зазначається, що за гроші підозрювані обіцяли переведення військовослужбовців у тилові підрозділи; зняття з розшуку; вплив на рішення посадовців; організацію незаконного виїзду за кордон.

15.35 Відео з соцмереж, де стверджувалося, що Польща, Німеччина та Франція нібито "протягом двох місяців повернуть в Україну понад 40 тисяч призовників", є фейковим. Про це заявив Центр протидії дезінформації (ЦПД) у Telegram.

ЦЕНТР ПРОТИДІЇ ДЕЗІНФОРМАЦІЇ

15.00 Європі слід відновлювати пряму комунікацію з Москвою для того, щоб мати вагу в переговорах щодо припинення російсько-української війни. Про це заявила прем'єр-міністр Італії Джорджа Мелоні на пресконференції 9 січня, повідомляють італійські ЗМІ: видання La Stampa й інформагентство ANSA.

14.49 Використання Росією балістичної ракети Орєшнік є ескалацією проти України та має на меті попередити Європу та США. Про це написала високий представник ЄС з питань закордонних справ і політики безпеки Кая Каллас у соцмережі X.

14.04 Знайдено уламки балістичної ракети середньої дальності (БРСД) Орєшнік класу "земля-земля", якою російські агресори вдарили по Львівській області в ніч на п'ятницю. Про це повідомила СБУ.

13.45 Російські воєнні злочинці обстріляли лікарню в Херсоні опівдні в п'ятницю, 9 січня. Про це повідомляє Херсонська обласна військова адміністрація (ОВА) на своєму Telegram-каналі.

13.41 Встановлено особи усіх загиблих внаслідок нічної російської атаки на Київ. Про це повідомила столична прокуратура. Загалом загинули чотири людини, ще 26 осіб дістали травми та тілесні ушкодження. Серед постраждалих п'ять рятувальників ДСНС, четверо медичних працівників та поліцейський.

13.15 У Рівному правоохоронці викрили у хабарництві заступника начальника обласного ТЦК та СП. Про це повідомило ДБР. Посадовець вимагав гроші за відстрочку від мобілізації навіть у тих у військовозобов'язаних чоловіків, хто мав на це законні підстави.

12.59 Бійці 79-ї окремої десантно-штурмової Таврійської бригади ЗСУ знищили поблизу Мирнограда Донецької області кілька груп російських солдатів. Російські "воїни" якраз ховались у фекальних ямах на території фермерського господарства. Про це повідомив 7 корпус швидкого реагування Десантно-штурмових військ ЗСУ на своїй сторінці в Facebook.

12.38 Станом на ранок у п'ятницю в Бєлгородській області РФ без електроенергії та теплопостачання залишилося 556 тисяч жителів. Про це повідомив так званий губернатор В'ячеслав Гладков у Телеграм.

Він заявив, що ЗСУ начебто завдали ракетного удару по об'єкту інженерної інфраструктури. Також майже 200 тисяч росіян зіткнулися з перебоями у водопостачанні та водовідведенні.

12.12 Правоохоронці викрили і припинили діяльність злочинної організації, яка заволоділа майже 3 млрд грн бюджетних коштів, виділених на закупівлю інженерних боєприпасів для потреб ЗСУ. Про це повідомило ДБР.

12.05 Росія в ніч на п'ятницю, 9 січня, цілеспрямовано атакувала районні котельні під час обстрілу України. Про це заявила прем'єр-міністр Юлія Свириденко на своєму Telegram-каналі.

11.31 Станом на ранок у п'ятницю в більшості регіонів України є відключення через російські обстріли і негоду. Про це повідомило Укренерго. Через складну ситуацію в енергосистемі у кількох регіонах були застосовані аварійні відключення.

10.58 Більш як половина підприємств провідного російського концерну з виробництва бронетехніки, "Уралвагонзаводу", й досі не перебуває під санкціями західних партнерів та може працювати без перешкод. Про це свідчить допис Головного управління розвідки Міноборони України.

10.49 У ніч на п'ятницю Росія застосувала балістичну ракету середньої дальності (БРСД) Орєшнік, а також інші засоби ураження. Потрібна чітка реакція світу на ці дії Москви, написав президент Володимир Зеленський у Телеграм.

10.35 Україна ініціює термінове засідання Ради Безпеки ООН, засідання Ради Україна-НАТО, а також відповідні заходи в рамках ЄС, Ради Європи та ОБСЄ через російський удар балістичною ракетою середньої дальності (БРСД) Орєшнік у ніч на п'ятницю. Про це повідомив міністр закордонних справ Андрій Сибіга у соцмережі X.

9.59 Російські окупанти атакують на 10 напрямках, найбільше - на Покровському та Гуляйпільському. Загалом протягом минулої доби, 8 січня, на фронті відбулося 161 бойове зіткнення. Про це свідчить ранкове зведення Генерального штабу ЗСУ.

9.45 Радіотехнічними військами Повітряних сил в ніч проти 9 січня виявлено та здійснено супровід 278 ворожих засобів повітряного нападу: 36 ракет та 242 дрони різних типів. Основним напрямком удару стала Київщина. Про це повідомили Повітряні сили ЗСУ в Telegram.

9.07 Кремлівський правлячий режим підтвердив запуск балістичної ракети Орєшнік на Львів вночі 9 січня, а також згадав фейк про нібито "атаку на резиденцію" російського диктатора Володимира Путіна. Про це свідчить заява російського міністерства оборони.

8.25 Рятувальники дістали з-під завалів родину з чотирьох людей: подружжя, їхню п'ятирічну дитину та бабусю в Броварському районі Київської області. Про це повідомило Міністерство внутрішніх справ України на своєму Telegram-каналі.

МВС України

7.29 Сили оборони України за минулу добу вбили та поранили 1030 російських окупантів. Про це йдеться в ранковому зведенні Генштаб ЗСУ.

05.58 Кількість жертв від російської атаки на Київ збільшилася до чотирьох. У чотирьох районах міста – пожежі та руйнування. Пошкоджені житлові будинки і об'єкти інфраструктури, зокрема критичної, є загиблі та постраждалі. В деяких районах міста перебої з електропостачанням та водою.

04.20 Балістична ракета, якою цієї ночі росіяни атакували Львів, рухалася зі швидкістю близько 13 тисяч кілометрів на годину. Тип ракети, якою російські агресори атакували місто, буде встановлено після вивчення всіх її елементів, заявило Повітряне командування Захід Повітряних сил ЗСУ.

01.41 Чотири райони Києва постраждали від влучань БПЛА або їхніх уламків. У столиці зафіксовані пошкодження і пожежі. Повідомляється про щонайменше чотирьох постраждалих.

00.11 У Києві і Львові близько опівночі прогриміли вибухи. Столицю атакують Шахеди. Щодо Львова - є припущення про удар балістичної ракети Орєшнік. У Львівській ОВА повідомили, що атаки зазнав об'єкт критичної інфраструктури.

8 січня

23.50 У російському Бєлгороді після ракетної атаки зникло світло і вода в усьому місті. Моніторингові канали пишуть, що удар прийшовся по ТЕЦ Луч.

22.55 Внаслідок обстрілу Кривого Рогу ракетами та БпЛА постраждали 17 людей.Про це 8 січня повідомив голова Ради оборони Кривого Рогу Олександр Вілкул.

"Увечері відбулася комбінована ракетно-дронова атака по нашому місту. Два Іскандери-М влучили у сектор житлової забудови. На зараз вже 17 постраждалих від ворожого обстрілу. Серед них троє дітей та вісім жінок", - зазначив він.

22.34 Військові РФ причепили термінал Starlink до коня. Відповідні кадри з'явилися вТГ-каналах.

21.49 Посольство США 8 січня попередило про можливу повітряну атаку по Україні у найближчі дні.

"Посольство США в Києві отримало інформацію про потенційно значну повітряну атаку, яка може відбутися в будь-який момент протягом найближчих кількох днів", - йдеться у повідомленні.

21.19 Україна перемістила частину виробництв дронів та ракет до Польщі. Про це заявив міністр закордонних справ Польщі Радослав Сікорський в інтерв'ю TVP World.

"Ми зробили внесок у закупівлю американської зброї для України. У нас зараз, я вже втрачаю рахунок, 48-ма здається, передача обладнання Україні. Але Україна відповідає взаємністю, перемістивши частину виробництва дронів і ракет до Польщі", - зазначив він.

За словами Сікорського, у майбутньому з Україною будуть реалізовані оборонні проєкти в рамках програми ЄС SAFE.

19.39 Президент Володимир Зеленський попередив, що у ніч на 9 січня російські війська можуть здійснити бути масований удар по українській енергоструктурі. У вечірньому відеозверненні глава держави закликав громадян звертати увагу на повітряні тривоги.

"Є інформація, що сьогодні вночі може бути новий російський масований удар. Дуже важливо звертати увагу на повітряні тривоги сьогодні, завтра, постійно, спускатися в укриття. Росіяни незмінні: вони намагаються скористатися погодою. Я доручив уряду допомагати місцевій владі, максимально допомагати всім, хто задіяний", - зазначив Зеленський.

19.20 Внаслідок російського ракетного удару по Кривому Рогу поранено десять людей. Про це повідомив голова Ради оборони Кривого Рогу Олександр Вілкул. Один чоловік украй важкий, в операційній, із відірваною вибухом ногою, - зазначив він.

18.37 Міністр внутрішніх справ України Ігор Клименко відреагував на удари по Дніпропетровщині, зазначивши, що область переживає надзвичайно складні часи.

"Росія свідомо тероризує один із найбільших регіонів України, намагаючись залишити людей без життєво необхідних ресурсів - світла, води та тепла.Рятувальники ДСНС та поліція працюють цілодобово в посиленому режимі. Залучено особовий склад з Дніпропетровської, Запорізької та Херсонської областей. Це майже 1500 поліцейських, понад 570 рятувальників, а також понад 300 одиниць техніки", - зазначив він.

18.28 У Сумській області знищено групу російських окупантів, які вчергове намагалися скористатися газовою трубою, щоб вийти в тил українським захисникам. Про це повідомила 71 окрема єгерська бригада Десантно-штурмових військ ЗСУ.

18.14 Війська РФ вдарили двома балістичними "Іскандерами" по Кривому Рогу. Про це 8 січня повідомив голова Ради оборони Кривого Рогу Олександр Вілкул. За його словами, під удар потрапили багатоквартирні будинки. Постраждали надається допомога постраждалим. Як пишуть соцмережі, у місті після вибуху зникло світло.

18.01 З тимчасово окупованих територій групу вдалося повернути дітей віком від 3 до 17 років. Про це повідомив голова Херсонської обласної військової адміністрації Олександр Прокудін. За його словами, дітей врятували з тимчасово окупованої частини Херсонської області. Вони пройшли через погрози, примус і нав'язування пропаганди.

17.19 Металургійний комбінат Запоріжсталь зупинив всі виробничі процеси після масованої атаки російських дронів на Запорізьку область. Про це повідомила пресслужба підприємства. Завдяки скоординованим діям колективу підприємства та взаємодії з енергетиками техногенних аварій вдалося уникнути.

16.56 Від початку поточної доби і станом на 16:00 на фронті відбулося 54 бойові зіткнення української армії з російськими загарбниками. Ворог майже утричі зменшив кількість штурмів у порівнянні з учорашнім показником на цей час, інформує Генштаб ЗСУ в оперативному зведенні.

16.39 Російський мультиплікатор, більш відомий як автор мультсеріалу *Масяня* Олег Куваєв створив і випустив новий музичний кліп, присвячений операторам безпілотних систем ЗСУ. Відповідне відео вже опублікували на YouTube-каналі мультиплікатора.

У кліпі головні герої - песець та борсук у формі ЗСУ з українськими прапорами - виконують завдання на фронті під акомпанемент авторської пісні.

"*Ми пакуємо подарунок - не той, що приніс би новорічний ельф*
Він гуде як бджола, той жахливий звук, що завдає смертельного удару
І цей бляшаний імператор - причина, чому ми застрягли тут
Просто відправляємо літаючі страшні штуки, і люди зникають…", - зазначають оператори дронів, полюючи на "пацюків" (переклад).

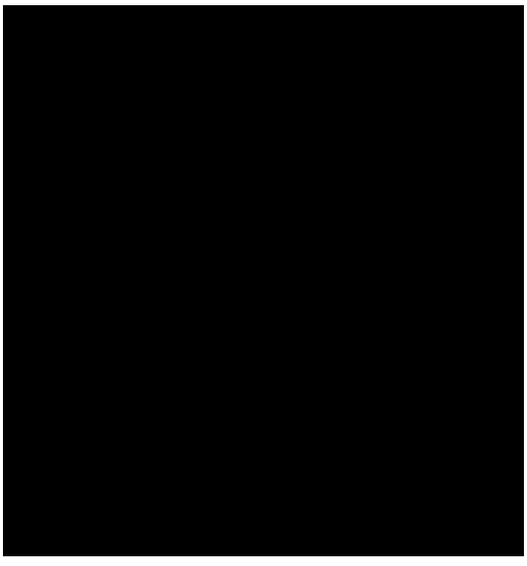

16.21 Можливе розміщення в Україні західних миротворців Москва буде кваліфікувати як "іноземну інтервенцію". Таку заяву оприлюднила представник МЗС РФ Марія Захарова. Вона вважає миротворців "прямою загрозою безпеці не тільки Росії, але і інших країн Європи".

15.57 Представник глави Кремля Володимира Путіна – Кирило Дмитрієв, який бере участь у переговорах зі США щодо України, перебував у Парижі 7 січня. Про це напередодні повідомила газета Le Monde з посиланням на джерело.

15.22 Підполковник Нацгвардії організував незаконні виплати військовим на загальну суму у 72 млн гривень. Про це повідомило ДБР. Офіцер вказав неправдиві відомості у рапортах, де зазначив про перебування 317 військових на першій лінії зіткнення із агресором.

14.59 Російська пропаганда поширює фейк про "масові домагання до українських дітей у європейських школах", оформлену у стилі публікацій Euronews. Про це мовиться у заяві Центру протидії дезінформації.

Автори фейку заявляють про "понад 100 таких випадків за три місяці" та стверджують, що українські родини бояться звертатися до поліції через "ризик депортації".

Тоді як насправді така інформація відсутня на офіційних ресурсах Euronews і не підтверджена жодними популярними джерелами. У ЦПД пояснили, що фейк побудований за типовою схемою: емоційно чутлива тема, вигадана статистика, відсутність джерел та апеляція до авторитетного видання мають зобразити втрату підтримки України й українців за кордоном.

14.41 Двосторонній документ про гарантії безпеки для України від США фактично готовий, наступний етап – його фіналізація на найвищому рівні. Про це повідомив президент України Володимир Зеленський.

14.37 Російські війська вдень атакували Херсон та область. Внаслідок ворожих ударів загинули четверо осіб. Про це повідомив глава ОВА Олександр Прокудін.

14.12 У Верховній Раді створили сім підгруп для напрацювання законодавства про вибори під час особливого стану. Про це повідомив перший заступник пікера парламенту Олександр Корнієнко під час засідання робочої групи.

13.37 У місті Дніпро виникла надзвичайна ситуація національного рівня через російські удари по енергетиці. Про це повідомив мер Борис Філатов у Фейсбук. Усі котельні в місті було знеструмлено. Нині докладаються зусилля, щоб відновити їхню роботу.

13.18 Група Метінвест розглядає воєнний металобрухт як важливе джерело сировини для збільшення виробництва сталі у 2026 році. Але закуповувати його вона готова лише за умови повної вибухобезпечності та відповідності вимогам охорони праці. Про це сказав генеральний директор Метінвест-Ресурс Іван Ковалевський в інтерв'ю для The Page.

12.39 Чергові російські удари по енергетиці не мають жодного військового сенсу, а є спробою зламати українців в умовах зими. Про це написав президент Володимир Зеленський у Телеграм, реагуючи на останні атаки рашистів на Дніпро і Запоріжжя.

Зараз підтримка стійкості України, всі форми допомоги нашій державі повинні працювати максимально, підкреслив президент.

12.08 Велика Британія поставила Україні 15 систем протиповітряної оборони – 13 комплексів Raven і два прототипи систем Gravehawk. Про це повідомив UK Defence Journal. Найближчим часом очікується поставка ще кількох систем Gravehawk для потреб української армії.

12.07 Російські війська вранці обстріляли Херсон. Внаслідок ворожого удару постраждали четверо осіб. Про це інформує Херсонська ОВА.

"Близько 06:30 російські військові обстріляли Дніпровський район Херсона", - зазначили у повідомленні.

Внаслідок російської атаки постраждали четверо людей: жінки 44 та 39 років, а також чоловіки 33 й 47 років. Вони зазнали вибухових травм та контузій.

11.52 Працівники ДБР повідомили про підозру офіцеру одного з територіальних центрів комплектування та соціальної підтримки Миколаївської області. Його підозрюють в тому, що він під час проведення мобілізаційних заходів допускав застосування фізичного насильства до військовозобов'язаних. Про це ДБР повідомило на своєму сайті.

11.39 Населений пункт Андріївка у Сумській області перебуває під повним контролем Сил оборони України. Інформація про його захоплення російськими військами не відповідає дійсності, повідомило угрупування військ Курськ.

11.33 Рівненський обласний ТЦК проводить перевірку стосовно відео з соцмереж, на якому чоловік у військовій формі розпилив газовий балончик в обличчя 15-річній дівчині. Відповідний інцидент стався в місті Здолбунів. Про це йдеться в публікації Рівненського ОТЦК, опублікованому в Facebook.

В Рівненській області чоловік у військовій формі розпилив газовий балончик в обличчя 15-річній дівчині pic.twitter.com/xj7OVpcoiF

— Максим (@lipcansmaks1) January 8, 2026

11.11 Правоохоронці затримали в Одесі агентку російської воєнної розвідки (ГРУ), яка коригувала ворожі атаки по місту та підтримувала окупантів у соцмережах. Про це повідомила СБУ. Жінка діяла під виглядом вигулу собак.

10.29 Через російські атаки у Дніпропетровській області без світла залишаються приблизно 800 тис. абонентів, а в Запорізькій області електропостачання відновлено. Про це повідомило Міненерго. Також через негоду повністю або частково знеструмлені 83 населені пункти у Закарпатській, Чернігівській і Київській областях.

9.59 Росія атакувала Україну 97-ма БпЛА в ніч на 8 січня. Близько 70 з них – "шахеди". Про це повідомили Повітряні сили ЗСУ на своїй сторінці в Facebook.

Знешкоджено 70 дронів, однак 27 ворожих БпЛА змогли дістатися цілей.

8.59 Росіяни здійснили одну з найбільших комбінованих атак на Кривий Ріг у Дніпропетровській області за весь час повномасштабного вторгнення. Удари були завдані вдень та ввечері, 7 січня, по кількох локаціях. Про це повідомив голова Ради оборони Кривого Рогу Олександр Вілкул на своїй Facebook-сторінці

8.54 Минулої доби на фронті відбулося 275 бойових зіткнень. На Покровському напрямку росіяни здійснили 77 атак, а на Гуляйпільському напрямку – 40 атак. Про це свідчить ранкове зведення Генштабу ЗСУ в Telegram.

7.59 Всі котельні в Запорізькій області відновили електроживлення і працюють у штатному режимі після російської атаки. Про це повідомив голова Запорізької обласної військової адміністрації (ОВА) Іван Федоров в Telegram.

7.26 Сили оборони України за минулу добу ліквідували та знешкодили 1400 російських окупантів. Про це свідчить ранкове зведення Генштабу ЗСУ, опубліковане в Facebook.

04.33 8 січня в Єлисейському палаці пройде зустріч у форматі Сен-Дені, яку скликає президент Франції Емманюель Макрон. Ця зустріч стане продовженням засідання Коаліції охочих, розпочатого 6 січня в Парижі, і буде присвячена питанням безпеки, що виникають через війну в Україні.

03.28 Литва розглядає можливість відправки кількох сотень своїх військових до України для сприяння гарантуванню безпеки після досягнення миру між Україною та Росією. Міністр оборони Литви Робертас Каунас повідомив, що обговорення цього питання тривають, проте жодних конкретних деталей чи остаточних рішень ще не ухвалено.

03.01 У Запоріжжі, знеструмленому внаслідок ворожої атаки 7 грудня, поступово відновлюється водопостачання. Також начальник Запорізької ОВА Іван Федоров проінформував про відновлення напруги на ключових об'єктах. Проте мобільний зв'язок працює в аварійному режимі, а щоб чути сигнали повітряної тривоги, у разі небезпеки громадян інформуватимуть через гучномовці екіпажі патрульної поліції.

01.59 Російські окупаційні війська захопили два населених пункти Андріївка в Сумській та Новомаркове Донецькій областях України. Про це повідомляє аналітичний проєкт DeepState. Крім цього, зазначається, що російські сили просунулися в районі населеного пункту Майське в Донецькій області.

01.02 Британія та Франція готуються розгорнути до 15 тисяч військовослужбовців в Україні у рамках потенційної мирної угоди, що значно менше від початкових оцінок. Про це повідомило The Times, посилаючись на військові і дипломатичні джерела.

00.27 Увечері в середу, 7 січня, російські окупаційні війська завдали чергового удару по енергетичній інфраструктурі України. Внаслідок атаки майже повністю знеструмлено Дніпропетровську та Запорізьку області. Про це повідомило Міністерство енергетики України. У міністерстві також повідомили, що критична інфраструктура працює завдяки резервному живленню. Огляд пошкоджень, аналіз наслідків та роботи з відновлення розпочнуться одразу після покращення безпекової ситуації.

7 січня

23.58 Через масштабні знеструмлення, спричинені обстрілом РФ України, АТ Укрзалізниця перевела всі потяги у Дніпропетровській та Запорізькій областях на резервну теплову тягу. За інформацією Укрзалізниці, залізничні вокзали забезпечені електроенергією від генераторів. У пунктах незламності традиційно доступні гарячі напої, можливість зарядити пристрої та безперебійний зв'язок через Starlink.

23.29 Увечері 7 січня в Дніпрі пролунав вибух перед оголошенням повітряної тривоги, після чого місто залишилося без електропостачання. Світла немає і в низці населених пунктів області, таких як Павлоград і Синельникове. У цей же час в окремих районах Запоріжжя також зникла електрика та вода. Аналогічні проблеми спостерігалися у Кривому Розі та Кам'янському.

22.37 Підрозділи 46-ї окремої аеромобільної Подільської бригади Десантно-штурмових військ Збройних сил України зірвали російський штурм на Покровському напрямку. Окупанти втратили майже 60 солдатів, кілька танків та бронемашин.

21.55 Делегації України та США 7 січня провели вже третю зустріч протягом двох днів перебування у Парижі, під час якої обговорили перспективи завершення російсько-української війни та контакти на рівні лідерів. Про це повідомив секретар Ради національної безпеки та оборони України Рустем Умєров.

"Предметно обговорили ключові елементи базової рамки завершення війни. Окремо зосередилися на можливих форматах подальших контактів на рівні лідерів за участі України, європейських партнерів і США. За підсумками дня готуємо детальну доповідь Президенту України", - зазначив він.

21.06 Внаслідок атаки російських окупантів у Кривому Розі поранено восьмеро людей. Двоє з них у важкому стані.Про це 7 січня повідомив голова Ради оборони Кривого Рогу Олександр Вілкул. Також він додав, що водопостачання і тиск в системі відновили у повному обсязі.

20.21 Підприємства АТ Українська оборонна промисловість за підсумками 2025 року підприємства збільшили обсяги виробництва озброєння та військової техніки у півтора рази порівняно з попереднім роком - з 122 млрд грн у 2024 році до понад 180 млрд грн у 2025-му. Про це повідомляє Міноборони.

20.03 Прем'єр-міністр Словаччини Роберт Фіцо розкритикував зустріч Коаліції рішучих у Парижі, втім, не виключив можливості участі країни у моніторингу мирної угоди в разі її укладення.

"Я можу уявити участь Словаччини як сусіда України у моніторингу мирної угоди або перемир'я, якщо воюючі сторони коли-небудь домовляться про це... І перед планами *Коаліції рішучих* принципово віддаю перевагу двосторонній взаємовигідній співпраці з Україною на основі спільних переговорів урядів", - додав Фіцо.

18.50 Прем'єр-міністр Іспанії Педро Санчес вперше допустив участь іспанських військових у миротворчій місії в Україні в рамках потенційної мирної угоди після припинення вогню. Про це повідомляє EFE. Після зустрічі "коаліції охочих" у Парижі Санчес заявив, що з наступного понеділка розпочне серію зустрічей з представниками більшості парламентських груп для обговорення потенційного внеску Іспанії в мирний процес в Україні.

18.40 Російські агресори атакували морські порти Чорноморськ і Південний у Одеській області. Станом на зараз відомо про одного загиблого і вісім поранених. Внаслідок атаки є займання контейнерів з олією, пошкоджено адміністративну будівлю та об'єкти інфраструктури.

18.35 На думку президент США Дональда Трампа, якби він не втрутився, то Росія захопила б повністю всю Україну. Про це він заявив в сомережі Truth Social. За словами Трампа, більшість із країн НАТО раніше "не платили за рахунками" і витрачали на оборону тільки 2% ВВП, поки він не став американським президентом. Тепер же країни Альянсу "платять 5% ВВП" у контексті оборонних витрат, додав президент.

17.58 Війська РФ 7 січня масовано атакували Кривий Ріг. Про це повідомив голова Ради оборони Кривого Рогу Олександр Вілкул. За його словами, станом на зараз відомо про трьох поранених. Їх доставили в лікарню, вони перебувають у стані середньої тяжкості.

17.24 Сполучені Штати могли б провести військову операцію із захоплення глави Чечні Рамзана Кадирова, щоб чинити тиск на Володимира Путіна з метою припинення війни. Такі думку висловив президент України Володимир Зеленський.

17.30 Поблизу Лимана на Донеччині Бійці 63 ОМБр взяли у полон російського військового родом Уганди. Про це повідомила пресслужба 63 окремої механізованої бригади. Чоловік розповів, що його звуть Річард Аканторан, він 1982 року народження. У нього є дружина та дві доньки. За словами полоненого, він потрапив в армію РФ через обман, а контракт підписав під дулом автомата.

16.58 На фронті від початку доби відбулося 140 бойових зіткнень. Про це 7 січня повідомив Генштаб ЗСУ. Зазначається, що сьогодні від вогню ворожої артилерії постраждали громади прикордонних населених пунктів, зокрема Клюси, Хрінівка, Архипівка Чернігівської області; Уланове, Студенок, Безсалівка, Рижівка Сумської області.

16.44 Ще один агент російської воєнної розвідки отримав 15 років ув'язнення за наведення повітряних атак по Хмельниччині. Про це інформує пресслужба СБУ.

Завдання ворога виконував 31-річний місцевий безробітний. У поле зору окупантів він потрапив, коли шукав "легкі заробітки" у Телеграм-каналах.

Як встановило розслідування, зловмисник коригував ракетні удари по авіаційній інфраструктурі західного регіону. Серед пріоритетних "цілей" ворога були аеродроми з бойовими вертольотами ЗСУ.

16.32 Обміни полоненими не відбувались з жовтня 2025 року, оскільки Росія гальмує це питання. Про це заявив Володимир Зеленський під час спілкування з журналістами. За його словами, паузи в обмінах полоненими пов'язані з тим, що для РФ и вони є тиском на Україну.

"Україна знаходить свої дипломатичні тиски на Росію, щоб вона закінчила війну. Росія розуміє, що обміни військовополоненими для нас питання важливе, болюче і тому вона саме все це гальмує", - зазначив в президент.

16.11 У Корабельному районі Херсона через детонацію вибухівки загинув чоловік. Про це 7 січня повідомив голова Херсонської ОВА Олександр Прокудін. Зазначається, що 73-річний місцевий житель знайшов на вулиці невідомий предмет та заніс його до будинку. Там він вибухнув, через що херсонець дістав смертельні травми.

15.52 Україна обговорює із західними партнерами гарантії безпеки на землі, в небі та на морі. Про розгортання "ядерної парасольки" над нашою державою мова не йде. Про це сказав президент Володимир Зеленський під час спілкування з журналістами, повідомляє Укрінформ.

15.35 Головне управління розвідки Міністерства оборони України опублікувало дані ще 11 російських пропагандистів. Ідеться, зокрема, про актора Сергія Безрукова, співачку Вікторію Циганову, а також директора Ліги безпечного інтернету Катерину Мізуліну. Про це ГУР написало на своїй Facebook-сторінці.

14.26 Під час проведення спеціальної операції на Запорізькому напрямку у грудні минулого року, диверсійно-розвідувальна група підрозділу *Братство*, що входить до складу "Спецпідрозділу Тимура" ГУР МО України, здійснила глибокий рейд у тил противника в районі Каховського водосховища.

Під час бойового виходу воєнні розвідники ліквідували двох російських окупантів, двох - поранили, а ще двох - взяли в полон.

Як зазначається, після цього бійці здійснили складний і тривалий супровід полонених - на відстань близько 27 кілометрів - та вивели їх на підконтрольну Україні територію.

13.57 Росія вербувала південноафриканських геймерів для участі у війні проти України через додаток Discord. Про це повідомляє *Bloomberg*.

Двоє чоловіків віком близько 20 років покинули Південну Африку у липні 2024 року після спілкування в ігровому застосунку з рекрутером під ніком Dash. Вони регулярно користувалися Discord під час гри у військовий симулятор Arma 3.

Після підписання військового контракту під Петербургом один із них загинув в Україні, свідчить медична довідка. Місцезнаходження другого чоловіка наразі невідоме.

13.42 Поляк, який у 2023 році поїхав на окуповані Росією території, щоб особисто перевірити "справжність" війни в Україні, схоже, загинув унаслідок катувань в російському місті Таганрог. Про це повідомляє Gazeta Wyborcza, посилаючись на російську правозахисну організацію Меморіал та свідчення очевидців.

13.27 У Франції відбудеться третя сесія переговорів із представниками президента США. Україна розраховує, що будуть обговорені найскладніші питання, зокрема Запорізької АЕС і територій, повідомив український лідер Володимир Зеленський у Телеграм.

13.10 Станом на ранок у деяких областях України зафіксовано нові відключення світла через російські обстріли та негоду. Про це повідомило Укренерго.

Разом з тим у частині найбільш енергодефіцитних регіонів ситуація поступово покращується. Зменшено обсяги відключень світла у більшості областей України.

13.01 Новий дрон-перехоплювач, який називається Салют, презентували в Україні. Про це повідомляє проєкт УП Оборонка, посилаючись на надісланий українським розробником прес-реліз.

12.45 У ніч на середу українські військові уразили нафтобазу Осколнефтеснаб у Бєлгородській області РФ та військовий склад матеріально-технічних засобів на тимчасово окупованій території Донецької області. Про це повідомив Генштаб ЗСУ.

12.24 Правоохоронці затримали у Кропивницькому 16-річну дівчину, яка допомагала рашистам підготувати ракетний удар по місцевій теплоелектроцентралі (ТЕЦ). Про це повідомила СБУ. Дівчина намагалася встановити на території теплоелектроцентралі GPS-трекер. За його допомогою росіяни планували вдарити по енергооб'єкту.

11.49 У Парижі тривають переговори України, США та країн "коаліції охочих" щодо гарантій безпеки для Києва в рамках мирного плану. Вже є конкретні результати, повідомив керівник Офіу президента Кирило Буданов.

11.17 Україна суттєво збільшила виробництво дронів-перехоплювачів. У грудні-січні 2025 року ЗСУ отримували понад 1500 протишахедних БпЛА на добу, повідомило Міноборони. Це дозволило суттєво наростити спроможності підрозділів у протидії повітряним цілям на різних рівнях – від переднього краю до захисту тилових регіонів.

10.52 Правоохоронці затримали киянина, який намагався видурити $100 тисяч у начальника відділу районного територіального центру комплектування та соціальної підтримки (РТЦК та СП) однієї з західних областей. Про це повідомило ДБР.

Шахрай намагався переконати військовослужбовця у тому, що ДБР розслідує кримінальне провадження проти нього та його близьких.

9.59 Протягом минулої доби на фронті зафіксували 221 бойове зіткнення з ворогом. З них 48 – на Гуляйпільському напрямку, ще 44 – на Покровському. Про це повідомляється в ранковому зведенні Генштабу ЗСУ.

9.49 Канада потенційно може розмістити своїх військових в Україні в разі укладення мирної угоди. Про це заявив прем'єр-міністр країни Марк Карні на пресконференції в посольстві Канади в Парижі, повідомляє телеканал CTV News.

9.28 Російські окупанти з початку року значно активізували зусилля у Серебрянському лісі в Луганській області. Українські війська обрізають росіянам логістику, знищуючи райони накопичення транспорту та живої сили. Про це повідомила 81-а аеромобільна бригада Десантно-штурмових військ Збройних сил України.

8.59 Російські загарбники атакували Україну ракетою Іскандер-М та 95-ма ударними БпЛА типу Shahed, "Гербера" і безпілотниками інших типів, ракету і 81 дрон вдалося знешкодити. Про це повідомляють Повітряні сили ЗСУ в Telegram.

8.22 Партизани провели успішну диверсію, знищивши вежу зв'язку в Курську. Про це повідомиив партизанський рух Атеш у Telegram.

7.36 Сили оборони України за минулу добу ліквідували та знешкодили 1040 російських окупантів. Про це повідомляє Генштаб ЗСУ.

04.03 Згідно з даними проєкту DeepState, російські війська на Донеччині просунулися біля Русиного Яру, Нового Шахового, а також у районі Федорівки. Водночас у Запорізькій області просування окупантів помічено поблизу населеного пункту Дорожнянка.

02.34 Унаслідок чергової атаки РФ на Дніпро, зокрема за допомогою дронів, постраждали щонайменше семеро людей, включно з двома дітьми. Також зафіксовано значні пошкодження житлових будинків, дитячого садка та інших навчальних закладів. Цю інформацію підтвердив мер міста Борис Філатов

01.29 Українська делегація, очолювана президентом Володимиром Зеленським, пізно ввечері у вівторок, 6 січня, провела ще одну зустріч із представниками США Стівеном Віткоффом та Джаредом Кушнером. Обговорення було сфокусоване на дипломатичних шляхах завершення війни, зазначив лідер України.

01.02 Результатом обговорень, які відбулися 6 січня у Франції під час засідання Коаліції охочих, стало підписання Паризької декларації під назвою "Надійні гарантії безпеки для міцного й тривалого миру в Україні". Відповідний документ у вівторок, 6 січня, оприлюднив Офіс Президента України.

6 січня

23.59 Увечері, у вівторок, 6 січня, у Бєлгородській області РФ прогриміли вибухи. Інцидент стався у місті Старий Оскол, де місцеві джерела інформують про потужні вибухи, які спричинили пошкодження нафтобази.

23.31 У Дніпрі надвечір у вівторок, 6 січня, зафіксували серію вибухів. Спочатку ворог завдав удару балістикою, а потім атакував безпілотниками. Через атаку БпЛА у місті пошкоджена багатоповерхівка. Виникли пожежі на територіях дитячого садка та закладу професійно-технічної освіти. Про це повідомив в.о. голови Дніпропетровської ОВА Владислав Гайваненко.

22.54 Прем'єр Британії Кір Стармер розповів, що Франція і Британія домовилися, що після припинення вогню по всій Україні буде створено "військові хаби". Про це він сказав на пресконференції за підсумками зустрічі "Коаліції охочих", повідомляє The Telegraph. Він підтвердив, що Британія відправить свій контингент на українську територію для забезпечення майбутнього режиму припинення вогню. Така умова передбачена в декларації про наміри щодо розгортання сил в Україні.

22.23 Росіяни створили окремі війська безпілотних систем, які налічують уже 80 тис. військовослужбовців. На другому етапі, у 2026 році, їх планують розширити удвічі - до 165,5 тис. А до 2030 року - майже до 210 тис. Про це повідомляє Генштаб ЗСУ. Також зазначається, що держзамовлення з виробництва далекобійних дронів в РФ виконано на 106% за рік, і воєнно-промисловий комплекс країни-агресора виробляє понад 400 таких таких БпЛА щодоби.

21.17 Грудень 2025 року став першим місяцем, коли підрозділи безпілотних систем Сил оборони України знешкодили приблизно стільки військовослужбовців армії РФ, скільки Росія призвала за місяць. Ворог втратив понад 33 тисячі особового складу. У це число входять тільки підтверджені відео випадки, але реальні втрати окупантів більші. Про це йдеться у повідомленні Генштабу. Також у грудні підрозділами безпілотних авіаційних комплексів (БпАК) виконано близько 339 тис. завдань, наземних роботизованих комплексів (НРК) - майже 2,1 тис. Загальна кількість уражених/знищених цілей безпілотниками Сил оборони зросла на 31%, а кількість ураженого особового складу противника - більш як на чверть.

21.00 За жовтень-грудень 2025 року було зафіксовано 35 атак на портову інфраструктуру України, що вдвічі більше, ніж за аналогічний період минулого року. Також Росія за жовтень-грудень 2025 року (станом на 24 грудня) пошкодила 20 торгових суден, що у 2,5 рази більше, ніж за аналогічний період торік. Про це повідомив заступник міністра розвитку громад та територій Андрій Кашуба в інтерв'ю Forbes Ukraine.

20.39 На саміті *Коаліції охочих* у Парижі лідери майже 30 країн, зокрема США, узгодили запуск системи гарантій безпеки для України, котра включатиме підтримку ЗСУ, багатонаціональні сили та юридичні зобов'язання у разі нового нападу Росії. Відповідний документ є у розпорядженні *Радіо Свобода*.

Так, після припинення вогню планується запуск системи гарантій, які включатимуть п'ять компонентів:

- участь у механізмі моніторингу та верифікації припинення вогню під керівництвом США;
- підтримка Збройних Сил України;
- багатонаціональні сили для України;
- зобов'язання у разі майбутнього нападу;

• зобов'язання поглиблювати оборонну співпрацю з Україною.

19.52 Флеш Фахівець з радіотехнологій Сергій Бескрестнов на позивний "Флеш"розповів деталі про російський Шахед з ПЗРК. За його словами, безпілотник був оснащений "хорошою курсовою камерою", а оператор "Шахеда" мав відеоканал із БПЛА. ПЗРК, який окупанти вчепили на дрон, заздалегідь ввели в режим захоплення цілі і пуску.

"Все, що потрібно пілотові, це зловити ціль прямо по курсу і натиснути сервопривід, який зробить прокол балона з охолоджувальною рідиною головки наведення та ракета стартує", - пояснив експерт.

19.15 Внаслідок російської агресії в Україні у 2025 році зруйновано та пошкоджено 307 пам'яток культурної спадщини та 261 об'єкт культурної інфраструктури. Про це повідомляє Міністерство культури та стратегічних комунікацій України.

17.46 У ніч на вівторок українські військові уразили арсенал ГРАУ у Костромській області РФ, нафтобазу Геркон Плюс в Липецькій області та цілу низку інших важливих цілей. Про це повідомив Генштаб ЗСУ.

17.00 Від початку поточної доби на фронті відбулося 99 бойових зіткнень. Водночас на низці напрямків спостерігається затишшя, повідомив Генштаб ЗСУ в оперативному зведенні.

16.21 Російські агресори вдарили по місту Кривий Ріг балістичною ракетою. Про це повідомив голова Ради оборони міста Олександр Вілкул в Телеграм. Пошкоджено об'єкт інфраструктури. Попередньо, обійшлося без втрат.

15.47 Президент України Володимир Зеленський провів двосторонню зустріч з президентом Франції Емманюелем Макроном у Парижі в Єлисейському палаці. Про це український лідер повідомив у Телеграм.

Сьогодні у столиці Франції відбудеться найбільш репрезентативна зустріч "коаліції охочих". Готуються важливі політичні кроки, зазначив президент.

15.33 На Донеччині засудили агентку ФСБ до 15 років ув'язнення з конфіскацією майна за співпрацю з російськими спецслужбами. Жінка наводила удари по Краматорську, передаючи інформацію через месенджери. Про це інформує пресслужба СБУ.

Жінку викрили у жовтні 2024 року. Як встановило розслідування, зловмисниця наводила по Краматорську та його околицях комбіновані атаки росіян.

Серед основних "цілей", по яких вона коригувала обстріли, були запасні командні пункти, склади з боєприпасами та вогневі позиції артилерії ЗСУ.

15.13 У ніч на вівторок безпілотники Центру спецоперацій Альфа СБУ успішно відпрацювали по двох важливих об'єктах у російському тилу. Про це повідомляє Інтерфакс-Україна з посиланням на джерело у спецслужбі.

Мова йде про арсенал №100 Головного ракетно-артилерійського управління (ГРАУ) в Котромській області нафтобазу Геркон Плюс поблизу населеного пункту Стрєлєцкіє Хутора Липецької області.

14.22 Правоохоронці затримали у Дніпрі військовослужбовця, який за хабар обіцяв "організувати" ротацію бійця з передової. Про це повідомило ДБР. Зараз перевіряється можлива причетність до злочину інших осіб, у тому числі з числа командування військової частини.

13.33 Українські військові зірвали російський штурм на квадроциклах дорогою до Ямполя. Попри сильний снігопад та шквальний вітер, пілоти батальйону SIGNUM знищили ворожу техніку та живу силу.

"Сильний снігопад, шквальний вітер, нульова видимість. У таких умовах Mavic не піднімається в небо. Ворог вирішив, що це його шанс", - мовиться в описі до відео.

Російські окупанти висунули штурмову групу на квадроциклах, розраховуючи пройти непоміченими, втім, прорахувалися.

13.10 Президент Володимир Зеленський прибув до Парижа, де відбудеться зутріч учасників "коаліції охочих". Про це сказав журналістам прессекретар українського лідера Сергій Никифоров, повідомляє Інтерфакс-Україна.

12.49 Начальники генеральних штабів збройних сил країн "коаліції охочих" провели зустріч у Парижі. Обговорювались гарантії безпеки для України та способи їхньої реалізації. Про це повідомив начальник Генштабу ЗС Франції генерал Фаб'єн Мандон у соцмережі X.

12.15 Троє працівників поліції отримали поранення внаслідок атаки роійського дрона на службовий автомобіль у Пологівському районі Запорізької області. Про це повідомив начальник ОВА Іван Федоров.

11.33 Правоохоронці виявили і заблокували три нові схеми ухилення від мобілізації. Затримано чотирьох організаторів оборудок, повідомила СБУ.

10.52 Зранку у вівторок в кількох областях України запровадили аварійні відключення світла через російські обстріли у попередні дні. Про це повідомило Укренерго. Раніше оприлюднені обленерго графіки погодинних знеструмлень наразі не діють у цих регіонах.

10.46 Державне бюро розслідувань (ДБР) системно викриває осіб, які зрадили Україну або співпрацюють з ворогом під час війни. Про це ДБР повідомило на своєму сайті.

9.59 Союзники України у вівторок, 6 грудня, проведуть зустріч у Парижі, щоб максимально чітко визначити свій внесок у майбутні гарантії безпеки для Києва у разі припинення вогню з Росією. Про це повідомляє Reuters.

9.38 Російські окупанти від вечора 5 січня атакували Україну 61 ударним БпЛА типу Shahed, "Гербера" і безпілотником інших типів. Загалом удалося знешкодити 53 дрони, проте є й влучання. Про це повідомили Повітряні сили ЗСУ в Telegram.

8.51 Протягом минулої доби на фронті зафіксували 191 бойове зіткнення з ворогом, 46 з них на Гуляйпільському напрямку. Загалом протягом минулої доби зафіксовано 191 бойове зіткнення. Про це повідомив Генштаб ЗСУ.

8.05 Російське міноборони заявило, що засоби ППО нібито "перехопили і знищили" 129 українських безпілотників з вечора 5 січня. Про це відомство РФ повідомило на своєму Telegram-каналі.

7.34 Сили оборони України за минулу добу вбили та поранили 940 російських окупантів. Про це йдеться в ранковому зведенні Генштаб ЗСУ, опублкованому в Facebook.

04.44 БПЛА вночі атакували нафтобазу, що в місті Усмань, Липецької області Росії. На нафтобазі сталася масштабна пожежа.

02.48 Безпілотники атакують російську Пензу. Місцеві жителі опублікували кадри прильотів, зазначивши, що атака сталася на Пензенський підшипниковий завод.

00.50 У Херсонській області росіяни ударом дрона вбили настоятеля Покровського храму УПЦ МП села Орлове протоієрея Георгія Горбенка. Атака безпілотника відбулася на території парафії, де служив священник.

5 січня

21.33 На Херсонщині внаслідок удару російського дрона загинув настоятель Покровського храму с. Орлове протоієрей Георгій Горбенко. Про це повідомив настоятель Свято-Касперівського храму (Українська православна церква) Іван Гордієнко.

20.01 У Збройних силах змінять вимоги до проведення базової загальновійськової підготовки (БЗВП). Також посилюватиметься Школа інструкторів Сухопутних військ. Про це повідомив Головнокомандувач ЗСУ Олександр Сирський.

18.18 Представники адміністрації США візьмуть участь у саміті лідерів у Парижі. Про це повідомив журналіст Axios Барак Равід в соцмережі X. Підсумки переговорів стануть основою для подальших переговорів із президентом США Дональдом Трампом.

18.05 Роспропаганда з метою дискредитації Сил оборони України поширює дезінформацію про нібито підготовку "української хімічної провокації". Про це 6 січня повідомляє Центр протидії дезінформації Ради національної безпеки і оборони.

"Окупаційні структури РФ на Харківщині поширюють заяви про начебто прибуття підрозділів радіаційного, хімічного та біологічного захисту ЗСУ до Ізюма й підготовку "теракту" з використанням хімічних речовин у період з 6 по 8 січня", - йдеться у повідмленні.

17.35 Президент Володимир Зеленський обговорив з майбутнім міністром оборони Михайлом Федоровим формат роботи відомства. Головним принципом має стати те, що технологічна оборона повинна зберігати життя воїнів, повідомив глава держави у Телеграм.

16.51 Від початку поточної доби на фронті відбулося 80 бойових зіткнень. Про це повідомив Генштаб ЗСУ в оперативному зведенні. Найбільша активність ворога фіксується на Покровському і Гуляйпільському напрямках, де ЗСУ відбивають 12 штурмів.

16.29 Правоохоронці затримали по "гарячих слідах" російську агентку, яка підірвала авто військового в Оболонському районі Києва. Про це повідомила СБУ. Терористка ховалася в одному з торгово-розважальних центрів столиці.

16.02 В результаті атаки "шахедів" по Дніпру на дороги міста вилилось 300 тонн олії. Через це проїзд певними шляхами буде закрито на два-три дні, повідомив міський голова Борис Філатов.

Російські загарбники атакували безпілотниками завод американської компанії Бунге з міста Сент-Луїс.

15.46 Напади на військовослужбовців ТЦК та СП з початку повномасштабної російсько-української війни здійснили понад 270 разів. Чотири військові загинули під час виконання службових обов'язків. Про це повідомили в командуванні Сухопутних військ ЗСУ на інформаційний запит Української правди.

15.35 Президент Володимир Зеленський доручив Євгенію Хмарі тимчасово виконувати обов'язки голови СБУ. Відповідний указ №19/2026 оприлюднено на сайті глави держави.

Також президент окремим указом закріпив за собою право призначати тимчасово виконуючого повноваження голови СБУ у період дії воєнного стану у разі тимчасової відсутності очільника спецслужби.

15.24 Війська РФ атакували з дронів пункт гуманітарної допомоги в одному із населених пунктів Дар'ївської громади на Херсонщині. Про це 5 січня повідомив голова Херсонської ОВА Олександр Прокудін. За його словами, щонайменше три дрони окупанти спрямували на приміщення, в якому місцеві жителі отримували речі першої необхідності. Внаслідок обстрілу загинув 64-річний чоловік. Також поранення дістали 79-річна жінка та 71-річний чоловік. У них вибухові травми та уламкові поранення.

14.53 Речник Сил оборони півдня Владислав Волошин повідомив, що на Гуляйпільському напрямку минулої доби відбулося майже 65 бойових зіткнень з російськими військами. Про це він заявив в етері телемарафону.

"У нас був, як кажуть, сумний рекорд. Тому що майже 65 бойових зіткнень на Гуляйпільському напрямку - це досить багато. Зокрема з них 25 боєзіткнень відбулося в Гуляйполі, 20 - це північне передмістя, населений пункт Варварівка. Ще декілька - біля населеного пункту Залізничне. Ну, це фактично залізнична станція поряд з Гуляйполем. Тобто в Гуляйполі точаться запеклі бої і вони не припиняються", - зазначив Волошин.

14.22 В результаті ракетного удару російських агресорів постраждала енергетична інфраструктура Харкова. Про це повідомив міський голова Ігор Терехов. Окупанти цілеспрямовано завдали п'ять ракетних ударів.

13.51 Більшість українців – 59% (у вересні – 63%) – продовжують наполягати, що вибори можливі тільки після остаточної мирної угоди і повного завершення війни. Водночас 10% українців вважають, що вибори потрібно проводити до припинення вогню (у вересні – 11%). Про це повідомляє Київський міжнародний інститут соціології (КМІС) за підсумками дослідження, проведеного в період з 26 листопада до 29 грудня 2025 року.

13.40 Голова Служби безпеки України генерал-лейтенант Василь Малюк йде з посади. Про це повідомив президент Володимир Зеленський у Телеграм. За словами самого Малюка, він залишиться в системі СБУ і буде реалізовувати асиметричні спецоперації світового рівня, які будуть завдавати ворогу максимальної шкоди.

13.39 Упродовж 2025 року інтенсивність бойових дій на фронті залишалася високою. Загалом зафіксовано 61 605 боєзіткнень. Про це інформує Міноборони з посиланням на дані Генштабу.

Так, найінтенсивнішою добою року стало 28 листопада – упродовж цієї доби було зафіксовано 311 боєзіткнень із ворогом.

13.23 Російські агресори завдали ракетного удару по Харкову. Про це повідомив міський голова Ігор Терехов у Телеграм. Станом на зараз відомо про п'ять "прильотів".

12.57 Російські війська атакували Запоріжжя ударним безпілотником. Внаслідок удару загорівся екскаватор, його водій загинув на місці. Про це повідомив глава обласної військової адміністрації Іван Федоров.

"Одна людина загинула внаслідок ворожої атаки на Запоріжжя. Російський безпілотник ударив по одному з районів міста. Внаслідок атаки загорівся екскаватор. Водій загинув на місці", - зазначив Федоров.

12.49 Президент Володимир Зеленський провів телефонну розмову з прем'єр-міністром Австралії Ентоні Албенізі, з яким обговорив захист і російські удари по Україні. Про це глава держави повідомив у Телеграм.

12.27 Російські війська атакували лікарню у Херсоні. Внаслідок обстрілу постраждали дві людини. Про це повідомляє Херсонська ОВА.

"Орієнтовно об 11:00 російські військові обстріляли одну із лікарень у Херсоні"", - зазначили у повідомленні.

Так, внаслідок російського удару 36-річна жінка та 57-річна медпрацівниця зазнали вибухових травм та уламкових поранень.

12.02 Українські військові знищили десятки російських окупантів, які спробували використати для просування газопровід Союз у Харківській області. Про це повідомив 7 корпус Десантно-штурмових військ (ДШВ).

11.59 Найбільш інтенсивних обстрілів з боку Росії зазнають прикордонні райони Сумської та Харківської областей. Про це повідомив речник Державної прикордонної служби України Андрій Демченко в ефірі Єдиних новин.

11.49 Російські окупанти застосовують тактику малих груп для інфільтрації у село Дронівка Сіверської міської громади Бахмутського району Донецької області. Загарбники також намагається обійти українські позиції, використовуючи дорогу Сіверськ-Закітне. Про це повідомила 81 окрема аеромобільної Слобожанської бригади (81 ОАемБр) на своєму Telegram-каналі.

11.31 Правоохоронці викрили і затримали "крота" російської ФСБ, який служив у ЗСУ у коригував атаки ворога по Дніпропетровській області. Про це повідомила СБУ.

10.53 Міністерство оборони допустило у 2025 році до експлуатації понад 1300 нових зразків зброї та військової техніки українського виробництва - на чверть більше, чим торік. Про це повідомив міністр оборони Денис Шмигаль на своєму Telegram-каналі.

10.37 В ніч на понеділок російські загарбники атакували енергооб'єкти у кількох регіонах України. Станом на ранок є знеструмлені споживачі у Донецькій, Харківській і Чернігівській областях. Також повністю знеструмлене міто Славутич, яке адміністративно є частиною Київщини. Про це повідомило Укренерго.

10.30 Президент Володимир Зеленський після нічної російської атаки нагадав міжнародним партнерам, що Україні щодня потрібні ППО, гроші на виробництво дронів-перехоплювачів та обладнання для енергетики. Про це він написав у Телеграм.

8.59 Ворог атакував 165-ма БпЛА. Близько 100 з яких – "шахеди" та 9-та балістичними ракетами Іскандер-М/зенітними керованими ракетами С-300. Про це повідомляють Повітряні сили ЗСУ.

8.53 Найважчою ситуація нині залишається на Гуляйпільському та Покровському напрямках. За добу на фронті відбулося 229 бойових зіткнень. Про це свідчить ранкове зведення Генштабу.

8.32 Вашингтон зможе повернути всі або навіть "більше ніж всі" гроші, які були витрачені на Україну за часів Байдена. Про це заявив президент США Дональд Трамп під розмови з журналістами.

Він заявив, що війна в Україні нині нічого не коштує для США. Він також похвалився, що Вашингтон, навпаки, заробляє на ній.

7.59 Кількість потерпілих внаслідок російського удару по Києву вночі 5 січня зросла до трьох. Нині двоє поранених перебувають в медзакладах у важкому стані. Про це повідомив столичний голова Віталій Кличко в Telegram.

7.20 Росія за минулу добу у війні проти України втратила ще 990 військових. Про це свідчать дані ранкового зведення Генштабу ЗСУ, опубліковані на його Facebook-сторінці.

04.49 Внаслідок атаки на Київську область було знеструмлене ціле місто – Славутич, однак об'єкти критичної інфраструктури переведені на резервне живлення. Місто з теплом та водою. У Фастівському районі внаслідок ворожої атаки загинула людина. Також пошкоджено сім приватних і один багатоповерховий житлові будинки, гаражі, два автомобілі, виробничі та складські приміщення.

04.00 В Оболонському районі Києва влучання уламків сталося у приватний медичний заклад, спалахнула пожежа. Одна людина загинула, двоє постраждали. Проводиться евакуація людей.

03.12 Моніторингові канали пишуть, що Київ оточили близько 30 БПЛА. Повітряні сили попереджають про швидкісну ціль, яка рухається курсом на Київщину. Кличко заявив про роботу ППО.

02.33 Голова МВА Чернігова Дмитро Брижинський заявив про атаку балістики та БПЛА на одне з підприємств міста. Моніторингові канали повідомляють, що впродовж півгодини по Чернігівщині було здійснено п'ять ракетних ударів.

01.15 Моніторингові канали нарахували у небі до 10 літаків стратегічної авіації РФ. Пуск крилатих ракет Х-101/55 очікується приблизно о 06:00–07:00.

00.02 Росіяни увечері в неділю обстріляли Краматорську громаду на Донеччині, вбивши цивільного чоловіка та поранивши жінку.

4 січня

22.30 Відмічено пуски "шахедів" з всіх напрямків. Є інформація що цієї ночі може бути до 1000 дронів

22.00 Загроза вильоту бомбардувальників Ту-95МС,Ту-160, Ту-22М3 протягом ночі, – монітори.

21.30 В місті Єльц Липецької області горить завод Енергія. Як повідомляють російські пабліки, туди завітали невідомі безпілотники. Енергія – ключове підприємство у військово-промисловому комплексі РФ. Завод виробляє хімічні джерела струму для ракет (зокрема Іскандер), БПЛА та іншої спецтехніки для Міноборони Росії, Роскосмосу та інших силових структур.

21.00 Президент Володимир Зеленський анонсував, що наша країна підготується до двох варіантів розвитку подій щодо мирного процесу: дипломатії або ж подальшої активної оборони.

"До обох варіантів подальшого розвитку подій Україна підготується: дипломатія, яку ми забезпечуємо, чи подальша активна оборона, якщо тиску партнерів на Росію виявиться недостатньо. Україна прагне миру. Але сили своєї Україна нікому не віддасть", - сказав президент.

20.30 Українські десантники ліквідували російську колону квадроциклів у районі Покровська.

19.50 Російські війська на прикладі Покровська застосували нову схему захоплення міст. Про це йдеться в матеріалі для The Washington Post провідного аналітика Інституту з вивчення війни (ISW) Жоржа Барроса, який проаналізував перебіг боїв за це місто. Експерт зауважив, що попри те, що окупація Покровська принесе Москві незначні тактичні переваги, кампанія із захоплення міста показує, що російські війська вчаться і пристосовуються.

19.00 У російської армії були спроби "прощупувати" кордон на Сумщині. Деякі з них розташовані "достатньо далеко" від нещодавно окупованого Грабовського, повідомив начальник Управління комунікацій угруповання об'єднаних сил Віктор Трегубов розповів в ефірі Суспільного.

Окрім цього, за словами Трегубова, ворог дистанційно мінує Грабовське, щоб запобігти українським контратакам. Також російська армія використовує переважно FPV-дрони.

18.20 У Харкові виявлено фрагменти тіла ще одного загиблого внаслідок ворожої атаки балістикою 2 січня - кількість жертв зросла до шести, повідомив у неділю ввечері голова Харківської ОВА Олег Синєгубов.

17.00 Сили оборони контролюють Родинське, ворог не взяв під контроль Покровськ, Мирноград, Гуляйполе, важкі бої продовжуються, повідомив у неділю керівник Центру протидії дезінформації РНБО Андрій Коваленко.

В свою чергу начальник управління комунікацій Угрупування об'єднаних сил Віктор Трегубов додав, що армія РФ продовжує спроби інфільтрації в Лиман, одночасно намагаючись обійти українські позиції навколо міста. Протеобидві сторони стикаються з серйозними труднощами: широкою так званою "сірою зоною" та активне використання БПЛА.

15.40 Голова Російського добровольчого корпусу (РДК) Денис Капустін уперше публічно прокоментував інформацію про свою "загибель" під час спецоперації ГУР.Капустін подякував за підтримку, підтвердив службу в ГУР та наголосив, що операція пройшла успішно.

Також він заявив про підготовку нових дій у 2026 році, назвавши майбутній рік "дуже цікавим".

15.04 У місті Кореновськ Краснодарського краю РФ пролунав вибух поблизу місця дислокації 47-ї ракетної бригади 8-ї армії Південного військового округу ЗС РФ. Відомо, що серед російських військовослужбовців є втрати, інформує ГУР МО.

14.45 У Харкові до п'яти зросла кількість загиблих унаслідок російського ракетного удару по місту 2 січня. Про це повідомив міський голова Ігор Терехов у Телеграм.

На місці ракетного удару досі тривають розбори завалів і пошукові роботи. Загалом вивезено понад 4500 тонн бетонних та металевих конструкцій.

14.22 Голову Державної прикордонної служби України (ДПСУ) Сергія Дейнеко призначено радником міністра внутрішніх справ. Також він після нетривалої реабілітації буде призначений командиром бойового підрозділу ДПСУ.

14.00 В результаті вибуху позашляховика у Києві на Оболоні постраждав військовослужбовець. Подію кваліфіковано як теракт, повідомила столична прокуратура.

13.41 Президент Володимир Зеленський підписав указ про введення в дію рішення РНБО щодо застосування санкцій проти 95 фізичних та 70 юридичних осіб. Більшість із них є громадянами та резидентами РФ, повідомила преслужба глави держави.

13.09 Німеччина уклала контракт на масштабне виробництво крилатих ракет Taurus Neo. Про це повідомила компанія MBDA. З цією метою планується інвестувати 2,4 млрд євро.

12.40 Українські військові тримають оборону міста Родинське у Донецькій області. Російські окупанти зазнають значних втрат у живій силі та техніці, повідомив 1 корпус Нацгвардії Азов. Ворог використовує змонтовані матеріали та маніпулятивні повідомлення для створення хибного уявлення про нібито захоплення міста.

11.33 За поточний тиждень країна-агресор Росія атакувала Україну понад 1070 керованими авіаційними бомбами, майже 1000 дронами і шістьма ракетами. Про це повідомив президент Володимир Зеленський.

09.22 За минулу добу на фронті було зафіксовано 211 бойових зіткнень української армії з російськими загарбниками. Про це повідомив Генштаб ЗСУ у ранковому зведенні. Головні зусилля окупанти продовжують концентрувати на Покровському напрямку, де наші захисники зупинили 40 штурмів.

09.00 В Донецькій області у тимчасово окупованому Маріуполі російські окупанти різко підвищили тариф на опалення та воду, яку місцеві мешканці і так отримують раз на два дні. Про це повідомила Маріупольська міська рада.

08.39 У ніч на неділю російські агресори запустили по Україні 52 безпілотники різних типів. Підрозділи ППО і РЕБ збили/подавили більшість ворожих цілей, повідомили Повітряні сили ЗСУ. Наразі атака російських безпілотників триває. Оголошено повітряну тривогу у Києві і низці областей.

07.31 За минулу добу окупаційна армія Росія втратила на фронті в Україні 900 військових вбитими і пораненими. Про це повідомив Генштаб ЗСУ в оперативному зведенні. Українські військові знищили майже 400 одиниць російської техніки, серед якої є один засіб ППО і 12 артилерійських систем.

04.35 Президент України Володимир Зеленський запланував зустріч із президентом США Дональдом Трампом, яка може відбутися до кінця січня. Основні теми переговорів включатимуть питання гарантій безпеки, відновлення, а також співпрацю з представниками військового сектору.

02.23 У ніч проти неділі, 4 січня, у Харкові на місці російського ракетного удару було виявлено фрагменти тіла ще однієї людини, унаслідок чого число жертв трагедії зросло до чотирьох. Про це повідомив міський голова Харкова Ігор Терехов

00.51 У московському аеропорту Внуково увечері в суботу, 3 грудня, спостерігаються затримки близько сотні рейсів через появу невідомих дронів у повітряному просторі. У Росії відрапортувати про "збиття" більш як сотні безпілотників, у тому числі 19 - над територією Московського регіону.

3 січня

23.22 У Харкові після чергового ракетного удару країни-терористки знайдено фрагменти тіла ще однієї людини. Кількість загиблих на зараз сягнула трьох людей. На місці трагедії триває пошуково-рятувальна операція.

22.20 Визначено ключові напрями роботи медичної служби на січень 2026 року - розвиток безпілотної евакуації, посилення взаємодії між підрозділами та розгортання мережі заглиблених стабілізаційних медпунктів уздовж фронту. Про це заявив головнокомандувач ЗС України Олександр Сирський.

21.50 На фронті в Україні зафіксовано 104 бойові зіткнення на різних напрямках фронту.Про це ввечері 3 січня повідомив Генштаб ЗСУ. Наразі українські війська утримують оборону та успішно відбивають більшість атак, проте загроза для мирного населення залишається високою.

18.20 Президент України Володимир Зеленський повідомив, що розмови на рівні радників з питань нацбезпеки 3 січня відбуваються за трьома ключовими напрямами: гарантії безпеки, відбудова та базова рамка для реального миру.

16.21 Україна та США погодили важливий військовий документ, щодо майбутньої підтримки ЗСУ. Про це повідомив начальник Генерального штабу ЗСУ Андрій Гнатов за результатами роботи з європейськими партнерами у Києві, передає РБК-Україна. За його словами, документ було напрацьовано в межах двосторонньої роботи на рівні генеральних штабів України та США. Він складається з чотирьох розділів і чотирьох додатків. У документі детально прописано а питання забезпечення, відновлення та модернізації української армії.Окрему увагу приділено контролю за дотриманням домовленостей, а також діям сторін у разі виявлення порушень.

15.17 Війська РФ вдень 3 січня завдали ракетного удару по Золотоніському району Черкаської області. Постраждали п'ятеро людей. Про це повідомив глава Черкаської ОВА Ігор Табурець. За його словами, двох травмованих доправили до лікарні. За попередніми даними, уламками та вибуховою хвилею пошкоджено житлову інфраструктуру та приватне підприємство.

12.52 Російські війська завдали удару по одному з районів Херсона. Внаслідок ворожих ударів по Дніпровському району міста поранення, несумісні з життям, отримали чоловік та жінка.

11.31 Внаслідок ударів Росії по Харкову 2 січня загинули щонайменше двоє людей та близько 30 - поранені, серед них діти. Ще п'ятьох людей шукають, вони не виходять на зв'язок.

Через атаку РФ пошкоджено 25 багатоквартирних будинків, будівлю лікарні, навчального закладу, торговельно-офісну будівлю, а також 33 автомобілі.

10.58 Вночі 3 грудня окупована росіянами Запорізька атомна електростанція втратила живлення з однією з високовольтних ліній. Про це повідомила пресслужба Міністерства енергетики України.

09.43 В Обухівському районі Київської області є пошкодження внаслідок нічної атаки російських дронів. Зафіксовані пошкодження двох приватних будинків, гаражного приміщення та двох автомобілів. У будинках вибиті вікна, пошкоджені фасади й покрівлі.

09.15 У ніч проти 3 січня російські війська атакували 95 ударними БпЛА типу Shahed, Гербера і безпілотниками інших типів.

Протиповітряною обороною збито/подавлено 80 ворожих БпЛА типу Shahed, Гербера і дронів інших типів на півночі, півдні та сході країни. Зафіксовано влучання 15 ударних БпЛА на восьми локаціях, а також падіння збитих (уламки) на двох локаціях.

08.45 Російські військові вночі били по критичній інфраструктурі Миколаївської області. Через російські удари частина населених пунктів Миколаївського району знеструмлена.

08.16 Протягом минулої доби на фронті зафіксовано 116 бойових зіткнень. Авіація, ракетні війська і артилерія Сил оборони уразили чотири райони зосередження особового складу та два інших важливих об'єкти противника.

07.22 З 24 лютого 2022 року по 2 січня 2026 року загальні бойові втрати особового складу російських військ на території України орієнтовно склали 1 210 630 осіб (+750 за добу).

05.59 У Сумській, Луганській і Харківській областях зафіксоване зниження активності атак у порівнянні з минулими тижнями. Але аналіз дій противника вказує на те, що підготовка до наступальних операцій у січні триває. Про це розповів начальник управління комунікацій Угруповання об'єднаних сил, підполковник Віктор Трегубов.

03. 55 Із прифронтових районів Запорізької та Дніпропетровської областей примусово евакуюють понад три тисячі дітей разом з їхніми батьками. Крім того, в Чернігівській області триває оголошена 30 грудня обов'язкова евакуація у 14 населених пунктах.

02.56 Під завалами зруйнованого Росією 2 грудня будинку в центрі Харкова рятувальники знайшли тіло, попередньо ідентифіковане як жіноче. Як повідомив начальник ОВА Олег Синєгубов, виявлене тіло, за попередньою інформацією, може бути матір'ю загиблого хлопчика.

01.54 У ніч проти 3 січня, приблизно о пів на першу ночі, у Миколаєві було чутно вибух. Інформацію про це оприлюднив міський голова Олександр Сєнкевич. Місцевий паблік *Николаевский Ванек* зафіксував у небі над областю п'ять дронів-камікадзе типу "Шахед" і зазначив можливість знеструмлення: "Працюють по світлу!"

01.23 Російські війська із допомогою авіації намагаються просунутися в районі Гуляйполя, а також у напрямках Добропілля та Зеленого на Гуляйпільському відтинку фронту. Про це інформує Генеральний штаб Збройних сил України у вечірньому зведенні. Авіація противника завдала ударів по населених пунктах Залізничне, Варварівка, Різдвянка, Долинка, Верхня Терса, Гуляйполе.

00.52 Росія знову оголосила у розшук лідера Російського добровольчого корпусу (РДК) Дениса Капустіна після його "воскресіння", що стало результатом спецоперації Головного управління розвідки Міністерства оборони України.

"Підстава розшуку: розшукується за статтею Кримінального кодексу […]. Переоголошено", –йдеться в картці на сайті МВС РФ.

2 січня

23.48 У ніч проти суботи, 3 січня, російські військові атакували Київ безпілотниками. У столиці пролунали вибухи. Про роботу ППО повідомив начальник Київської міської військової адміністрації Тимур Ткаченко.

22.44 Напередодні Нового року Кирилу Буданову представили новий оборонний проєкт *Тиша* з посилення безпеки Чорноморського регіону.

Деталі проєкту наразі залишаються закритими, втім, у повідомленні зауважили, що його ефект уже відчули мешканці прибережних регіонів України.

Тиша спрямована на посилення захисту морського простору та збереження стабільності критично важливих морських маршрутів.

22.16 Президент Володимир Зеленський запропонував міністру з цифрової трансформації Михайлу Федорову очолити Міністерство оборони.

З 2019 року 34-річний Федоров обіймав посаду міністра з цифрової трансформації та інновацій України.

Зеленський зауважив, що Федоров глибоко займається питаннями щодо лінії дронів та дуже результативно працює у цифровізації державних послуг та процесів.

21.13 Внаслідок російського ракетного удару по центру Харкова загинула дитина. Про це повідомив мер міста Ігор Терехов.

"Щойно під завалами знайдено тіло дитини", - зазначив міський голова.

Наразі пошуково-рятувальна операція триває.

19.41 Кількість постраждалих внаслідок російського ракетного удару по центру Харкова зросла до 31 особи. Про це повідомляє пресслужба ДСНС.

15.47 Президент Володимир Зеленський зреагував на ракетний удар РФ по Харкову, зазначивши, що ворог поцілив по по житловій забудові. Попередньо, по місту поцілили дві російські ракети.

За словами Зеленського, один із будинків значно пошкоджений. Нині триває рятувальна операція, та залучаються всі необхідні служби. Водночас точна кількість постраждалих ще невідома.

Він додав, що екстрені служби, ДСНС України, міська та обласна влада Харківщини надаватимуть оновлення інформації.

15.03 Вдень російські війська атакували центр Харкова. Внаслідок влучання по житловому будинку відомо по 12 постраждалих. Про це повідомив мер міста Ігор Терехов.

"Удар прийшовся по житловому багатоповерховому будинку у Київському районі міста. За попередньою інформацією - є постраждалі і значні руйнування", - зазначив Терехов.

14.49 Планові технічні роботи триватимуть в реєстрі Оберіг вночі 3 січня. Тому Резерв+ тимчасово не працюватиме. Про це повідомили в Міністерству оборони України.

14.13 Український лідер Володимир Зеленський запропонував очільнику Головного управління розвідки Міноборони Кирилу Буданову посаду голови Офісу президента України. Про це заявив сам президент України на своєму Telegram-каналі.

13.56 Головне управління розвідки (ГУР) інсценувало загибель командира Російського добровольчого корпусу (РДК) Дениса Капустіна внаслідок удару безпілотника. ГУР створило відеозапис, де ударний дрон влетів у мікроавтобус, в якому перебував Капустін та ще один з "наслідками удару". Про це свідчить відповідний допис ГУР на своєму Telegram-каналі.

Відео ГУР pic.twitter.com/8ySM0j6Bsz

— Максим (@lipcansmaks1) January 2, 2026

13.14 Ворог атакував Запоріжжя ударними дронами цієї ночі, 2 січня, і це була один з найбільших ударів по місту. Про це повідомила прем'єр-міністр України Юлія Свириденко в Telegram.

12.35 Більшість українців - 74% - вважають неприйнятним план Росії щодо закінчення війни в Україні, Лише 17% українців готові на російську версію "миру". Про це свідчить опитування Київського міжнародного інституту соціології (КМІС), проведеного 26 листопада – 29 грудня 2025 року.

11.39 Стан інженерного обладнання оборонних рубежів і "антидронового" захисту покращився в 2025 році. Про це заявив головнокомандувач Олександр Сирський.

10.59 Кремль нині готує масштабну провокацію з людськими жертвами, щоб зірвати мирні переговори за посередництва США. Про це повідомила Служба зовнішньої розвідки України в Telegram.

9.27 Росія атакувала Україну в ніч на 2 січня. Протиповітряна оборона знешкодили 86 зі 116 безпілотників. Про це повідомили Повітряні сили в Facebook.

8.59 Генеральний штаб ЗСУ зафіксував 98 бойових зіткнень з російськими загарбниками протягом доби 1 січня. Про це свідчить ранкове зведення Генштабу ЗСУ, опубліковане на його сторінці в Facebook.

7.53 Російська ППО нібито "знешкодила" 66 безпілотників в ніч на 2 січня. Про це заявило міноборони РФ на своєму Telegram-каналі.

7.31 Сили оборони України знешкодили ще 910 російських окупантів станом на 2 січня. Про це свідчить ранкове зведення Генерального штабу ЗСУ, опубліковане на своїй Facebook-сторінці.

03.30 У листопаді 2025 року ВВП Росії зріс лише на 0,1% у річному вимірі, що є фактичним сигналом про вхід економіки в стагнацію. Вперше за дев'ять місяців промислове виробництво пішло в мінус (-0,7%).

02.44 У новорічну ніч селі Хорли, що на тимчасово окупованій частині Херсонської області, був ліквідований керівник незаконної окупаційної поліції Каланчака Сергій Боган. Колаборант був ліквідований у місцевому ресторані під час трансляції новорічного привітання Путіна.

01.55 Росіяни завдали щонайменше дев'ять ударів безпілотниками по місту Запоріжжя. У місті зафіксовані пожежі і руйнування.

1 січня

22.21 Російські війська ввечері вдарила трьома безпілотниками по лікарні в місті Семенівка, що на Чернігівщині. Про це повідомив начальник Новогород-Сіверської районної військової адміністрації Олександр Селіверстов.

Нині уточнюється інформація про потерпілих та масштаби руйнувань.

21.54 За весь 2025 рік Росія окупувала 4336 кв км української території, що становить приблизно 0,72% від усієї території України. Відповідні розкрахунки оприлюднив проєкт *DeepState*.

Аналізити зауважили, що у порівнянні з попередніми роками, 2025-й був дійсно складним для Сил Оборони України.

У розрізі областей ситуація з окупацією наступна:

- Дніпропетровська - 0,6% (за рік +0.6)
- Сумська - 1,0% (+1)
- Харківська - 4,7% (+1.3)
- Херсонська - 72% (-)
- Запорізька - 74,8% (+2,1)
- Донецька - 78,1% (+10,6)
- Луганська - 99,6% (+0,6)

21.29 У ніч на 1 січня підрозділи Сил спеціальних операцій завдали успішних ударів по російських військових об'єктах на території тимчасово окупованої Донецької області.

Так, далекобійні дрони ССО знищили командний пункт штурмового загону 68-го танкового полку 150-ї мотострілецької дивізії 8-ї загальновійськової армії РФ. Пункт управління знаходився у місті Авдіївка.

Зауважєуться, що усі засоби ураження Сил спеціальних операцій досягли своїх цілей.

20.33 Росія здійснила чергову хвилю ударів безпілотниками по Одесі - ключовому чорноморському порту України та важливому торговельному хабу. Атака сталася за день до того, як президент Володимир Зеленський на вихідних у резиденції Дональда Трампа в Мар-а-Лаго аргументував необхідність подальшої підтримки України з боку США. Про це повідомляє *WSJ*.

Протягом грудня російські удари були спрямовані на Одесу, головний вузол експорту зерна з України та її економічну артерію життя. Внаслідок атак було пошкоджено інфраструктуру, сховища, резервуари та енергомережі. Також обстріли призвели до загибелі та поранення десятків людей.

19.41 Російські війська вдарили дроном по багатоповерхівці у Семенівці, що на Чернігівщині. Про це повідомив начальник Новгород-Сіверської районної військової адміністрації Олександр Селіверстов.

"Семенівка. Від обіду ворог атакує місто FPV-дронами та ударними БПЛА типу Молнія", - зазначив Селіверстов.

Зафіксували щонайменше чотири влучання.

16.46 Безповоротні та санітарні втрати російських окупаційних військ впродовж 2025 року становили понад 418 000 солдатів, що дорівнює чисельності майже 35 дивізій. Про це з посилання на дані Генштабу повідомляє Міноборони.

Щодня у 2025 році росія у середньому втрачала 1 145 солдатів.

Як зазначається, найбільших у 2025 році втрат особового складу ворог зазнав у січні – 48 240 солдатів.

15.57 За 2025 рік російські війська обстрілювати Харків 728 разів. Про це повідомив міський голова Ігор Терехов.

"Постраждали: 973 людини, серед них 106 дітей. Загинули: 41 людина, серед них 3 дитини", - зазначив Терехов.

15.03 Головне управління розвідки оголосило про те, що "вбивство" командира РДК Дениса Нікітіна було зімітоване спецслужбою для виявлення замовників його ліквідації.

На його ліквідацію РФ виділила пів мільйона доларів.

Як зазначається, убивство командира підрозділу "Російський Добровольчий Корпус", який воює проти Москви у складі "Спецпідрозділу Тимура" ГУР МО України, замовили спецслужби держави-агресора РФ.

Так, у результаті комплексної спецоперації ГУР МО України, яка тривала понад місяць, збережено життя командира РДК, якого Володимир Путін вважає особистим ворогом, а також встановлено коло осіб - замовників злочину у російських спецслужбах та виконавців.

14.55 Президент України Володимир Зеленськийвідреагував на новорічну атакуРФ тазаявив, що в ситуації, коли російські удари не припиняються навіть на новорічні свята, поставки ППО не можуть затримуватись.

"У новий рік Росія цілеспрямовано несе війну: понад 200 ударних дронів запустили проти України цієї ночі. Більшість вдалося збити, і я дякую всім нашим воїнам, які відбивали цю атаку. Били по Волинській, Рівненській, Запорізькій, Одеській, Сумській, Харківській, Чернігівській областях. Цілі - наша енергетика", - зазначив він.

14.20 Російські окупанти атакували залізничну інфраструктуру України, пошкоджено локомотивне депо, вантажні вагони та інші об'єкти логістики. Про це 1 січня повідомив віцепрем'єр-міністр - міністр розвитку громад та територій Олексій Кулеба. За його словами, пошкоджені будівлі локомотивного депо в Ковелі, на території зафіксовано близько семи влучань ворожими дронами. Також армія РФ атакувала станцію у Конотопі, де уражено вантажні вагони.

13.46 Війська РФ у перший день нового року здійснили дронову атаку на портову інфраструктуру України. Про це повідомив віцепрем'єр-міністр - міністр розвитку громад та територій Олексій Кулеба. За його словами, в Ізмаїльському порту пошкоджено портові причали та техніку. В Одеському порту уламками ворожих дронів і вибуховою хвилею уражено портове обладнання, транспортні засоби та окремі об'єкти інфраструктури

13.21 Підрозділи Сил оборони України вночі 1 січня уразили нафтопереробний завод Ільський у Краснодарському краї РФ та ще низку важливих об'єктів росіян. Про це повідомив Генеральний штаб ЗСУ. Зазначається, що зафіксоване влучання ударних БПЛА по НПЗ з подальшою пожежею на території об'єкта. Також здійснено вогневе ураження установки підготовки нафти Альметьївська в Республіці Татарстан РФ. Ціль уражена, результати уточнюються. Окрім цього, Сили оборони завдали вогневого ураження по цілях ворога на тимчасово захопленій території Донецької області.

12.51 В Україні на бойове чергування заступили ще два комплекси протиповітряної оборони Patriot.Про це 1 січня повідомляє пресслужба Міноборони.

12.13 Війська РФ в новорічну ніч вдарили дроном по житловому району міста Новгород-Сіверський Чернігівської області, а вдень - по території енергооб'єкта в Корюківському районі. Про це повідомив голова Чернігівської ОВА В'ячеслав Чаус.

11.50 В Україні, станом на ранок 1 січня, внаслідок чергової масованої російської атаки знеструмлена значна кількість споживачів в Одеській та Волинській областях; також є нові знеструмлення на Чернігівщині. Про це повідомляє НЕК Укренерго.

10.53 На фронті минулої доби, було зафіксоване 131 бойове зіткнення Сил оборони України з російськими загарбниками. Про це 1 січня повідомив Генштаб ЗСУ. Авіація, ракетні війська та артилерія Сил оборони уразили два райони зосередження особового складу та пункт управління БПЛА росіян.

9.56 На Харківщині 31 грудня внаслідок ворожих атак постраждали двоє людей, на Сумщині - один чоловік. Про це повідомили начальник Харківської ОВА Олег Синєгубов та Сумська ОВА. На Харківщині постраждали 76-річний чоловік і 61-річна жінка. На Сумщині у Боромлянській громаді через атаку БпЛА травмовано 25-річного чоловіка.

9.35 Сили протиповітряної оборони знешкодили 176 із 205 безпілотників, якими росіяни атакували Україну. Зафіксовані влучання 24 ударних БПЛА на 15 локаціях.

8.55 Російські окупанти ввечері та вночі продовжили атаки на Нікопольщину.Про це 1 січня завершують в.о.начальника Дніпропетровської ОВА Владислав Гайваненко. За його словами, під ударом росіян опинились райцентр, Покровська, Мирівська, Марганецька, Червоногригорівська громади. Ворог застосовував FPV-дрони та артилерію. Пошкоджено 4 приватні будинки, 2 господарські споруди, авто, 12 сонячних панелей, газогони.

8.42 Дрони РФ всю ніч атакували Волинь, є включення на об'єктах критичної інфраструктури, в області відключення світла.Про це 1 січня планується голова Волинської ОВА Іван Рудницький. За словами, частину його "шахедів" збили. Водночас є і влучення, внаслідок чого виникли пожежі, гасіння яких триває. які у Луцьку та Ковельському районах. За даними Волиньобленерго, наразі відключено 103341 абонентів.

7.50 Сили оборони за добу знешкодили 1 060 російських окупантів. Про це 1 січня прийняти Генеральний штаб ЗС. Загальні бойові втрати противника з 24.02.22 по 01.01.26 орієнтовно склали близько 1 208 970 осіб.

02.21 Росіяни за кілька хвилин до настання нового року завдали чергового удару по енергетичній інфраструктурі Одещини. Ворог цілив безпілотниками по важливих для цивільного населення об'єктах. На одному з них виникла пожежа.

01.49 Безпілотники вперше в 2026 році атакували нафтопереробний завод. Під удар потрапив Ільський НПЗ, що в Краснодарському краї РФ. Також пожежа після атаки сталася на нафтобазі в Калузькій області.

00.52 Україна не атакувала ані російського правителя Володимира Путіна, ані одну з його резиденцій під час нещодавнього удару БПЛА. Про це в середу, 31 грудня, повідомляє The Wall Street Journal за посиланням на чиновника, ознайомленого з даними Національної безпеки США та ЦРУ.

Події з січня по грудень 2025 року

Події з січня по грудень 2024 року

Події з січня по грудень 2023 року

Події за 2022 рік

*Новини від **Корреспондент.net** в Telegram та WhatsApp. Підписуйтесь на наші канали https://t.me/korrespondentnet та WhatsApp*

Читайте Korrespondent.net в Google News

ТЕГИ: ОНЛАЙН

Якщо ви помітили помилку, виділіть необхідний текст і натисніть Ctrl + Enter, щоб повідомити про це редакцію.

ЧИТАЙТЕ ТАКОЖ >>

СЮЖЕТ **Вторгнення Росії в Україну. Онлайн** 1056 128

СЮЖЕТ **Об'єднані сили. Що буде на Донбасі після АТО** 28

Поліція закрила справу проти депутата щодо розтрати держкоштів 18

СЮЖЕТ **Вторгнення Росії в Україну. 1-30 листопада 2025 року** 13

Вибори в Раду 2014: зареєстровано списки кандидатів ще від двох партій 12

СЮЖЕТ **Вторгнення Росії в Україну. 14-30 червня 2022 року** 8

ЧИТАТИ КОМЕНТАРІ

© 2000-2026, Korrespondent.net

Суб'єкт у сфері онлайн-медіа Назва онлайн-медіа – «КореспонденТ.net» Адреса: 02091, місто Київ, ХАРКІВСЬКЕ ШОСЕ, будинок 172-Б, офіс 208/1 E-mail: sunlight@mediadim.com.ua Телефон: 044-205-43-00 Ідентифікатор медіа – R40-06068

Використання будь-яких матеріалів, розміщених на сайті, дозволяється за умови посилання на Корреспондент.net.

При копіюванні матеріалів зі сторінки « Новини України і світу» , для інтернет - видань - обов'язкове пряме відкрите для пошукових систем гіперпосилання . Посилання має бути розміщена в незалежності від повного або часткового використання матеріалів. Гіперпосилання (для інтернет - видань) - повинна бути розміщена в підзаголовку або в першому абзаці матеріалу.

Новини з позначками "Думка", "Експертиза", "Заява", "Регіони", "Гроші", "Влада", "Вибори", "Тест-драйв", "Спецпроекти", "Промо" публікуються на правах реклами.

Розділ Спецпроекти створюється спільно з комерційними партнерами.

Будь яке копіювання, публікація, передрук, чи наступне поширення інформації, що містить посилання на "Інтерфакс-Україна", EPA / UPG, суворо забороняється.

Власник веб-сторінки в розділі Я-Корреспондент є автор публікації.

Будь-яке копіювання, передрук та відтворення фотографічних творів та/або аудіовізуальних творів правовласника Getty Images - суворо забороняється.

Матеріали сайту korrespondent.net призначені для осіб старше 21 року (21+). Участь в азартних іграх може викликати ігрову залежність. Дотримуйтесь правил (принципів) відповідальної гри. При виявленні перших ознак залежності негайно зверніться до спеціаліста. Пам'ятайте, що участь в азартних іграх не може бути джерелом доходів або альтернативою роботі. Інформаційний ресурс korrespondent.net не проводить ігри на реальні та/або віртуальні гроші, також сайт не приймає ні в якій формі оплату ставок та інших платежів, які пов'язані/можуть бути пов'язані з азартними іграми, букмекерами чи тоталізаторами. Будь-які матеріали на інформаційному ресурсі korrespondent.net публікуються виключно в інформаційних цілях.

Для зручності користування сайтом використовуються Cookies. Детальніше тут
This website uses cookies to ensure you get the best experience on our website. Learn more

Згоден / Got it